朝鮮日報
夕刊
二十四日(火)
本紙朝夕刊十二面

白鶴 酒

敵의精銳擊破코 蘭封西門占據
我軍의中原制覇殆完成

【蘭封前線에서二十四日發同盟至急報】 安田快速部隊는 二十四日午前八時十分 蘭封西門으로부터 突入、城頭 노피 日章旗를 揭揚하엿다

【蘭封前線에서二十四日發同盟至急報】 敵의 精銳八十八、四十六兩師로써 防禦하는 蘭封을攻擊中의 我安田快速部隊는 二十四日午前八時十分 前面의頑敵을擊破하고 드디어 蘭封西門으로부터 突入、蘭封城에 一着하야 城頭노피 日章旗를 揭揚、繼續殘敵을 掃蕩中이다

【北京二十四日發同盟】 徐州가 이미 陷落되여 至今엔 東南方地區로 潰走한 敗敵의 大掃蕩이 거이 完了를보게되는一方 敵이 漢口防禦의 第一線陣地인 隴海線의 主要驛蘭封도 潮水와가티 殺到한 我軍에依하야 事實上의 完全占領도 全혀時間問題로되엿다 蔣介石은 徐州가陷落되여도 何等損害가엽다고 豪語하야 蘭封、開封、鄭州에至하는 隴海線에 中央軍의 大軍을配置하고『이것이야말로 漢口防衛의 最重要線이다 決斷코退却해서는 안된다』고 言明을發하엿다 中央軍을基幹으로한 十四個師를 配備하고 機械化部隊를 가진 精銳로써 日本軍의 西方에의 進擊을 阻止하려고하고잇다 이때문에 蔣介石은 特히 漢口로부터 飛行機로 鄭州에날러와 蘭封을 中心으로한防衛部隊에게 激勵를하고엿다 그러고 蘭封은 軍事上 我軍의 制壓下에잇서 十四個師의 大軍은 開封及 其西方地區로 一齊히 潰走하려하고잇는바 皇軍의 中原制覇의 完成도 머지아니하다

【北京二十四日發同盟】 二十四日 朝來 蘭封城內의 約七個師의 敵은 猛烈한我包圍攻擊을바더 特히 蘭封東側에서는 자못 近距離에 肉迫하여잇는 我○○部隊의 攻擊과 또 西方三義集의蘭方 李庄婁樓의 線으로 進出한 ○○部隊의 攻擊으로 蘭封의 完全陷落은 마츰내 迫到되엿다

蘭封防備의敵軍 總兵力은十四個師

【○○二十三日發同盟】 蘭封을防備키爲하야 同地를 中心으로配置된 全兵力은 實로十四個師에 達한다고 稱한다 어듬은 漢口로부터 特派된 中央軍直系八十八 四十六兩師를 基幹으로하고 廣東軍官學校教導總隊를 指揮者로한것인대 機械化部隊를가진精銳들이다 一師의 兵力은 五千乃至六千으로 一團(聯隊)에 迫擊砲八、野砲二、戰車二臺를 가젓스며 輕機關銃은 一營(大隊)에 廿六臺를 配備하고잇다 蘭封의防禦陣을 喪失하게되면 開封、鄭州가 危殆하게되는까닭에 蔣介石은 漢口方面으로부터 急遽增援한것으로 軍의裝備는 徐州城守備軍보다 優秀하다고한다

徐州掃蕩戰의 我軍鹵獲品

【北京二十四日發同盟】 徐州東南方에서 敵을掃蕩中이든 我○○部隊는二十二日 大碧河車站(徐州東方約三十키로)에서 戰車十數輛及 貨車百輛을鹵獲하엿다 그리고 我○○部隊는 二十三日午後牛王集(蕭山西方二十八키로)에서 第八軍에屬한敵七百을擊退하엿다 敵의遺棄死體는 四百五十이엿스며 我軍의 鹵獲品은 迫擊砲二門 重輕機關銃十五挺、水冷式重機關銃十二挺 小銃二千이엿다

開封驛을爆擊 列車線路等을破壞

【北京二十四日發同盟】 我飛行隊는 二十三日開封停車場을 爆擊十數個列車及 線路를 破壞하엿다 또同日午前十一時開封城東南方의 兵營附近의 敵密集部隊及部落을 爆擊하고 同午後六時에는 鄭州停車場及蘭封南側地區를 爆擊하야 各各多大한 損害를내엿다

蘭封地區一帶 完全히制壓

【北京二十四日發同盟】 午前十一時半軍司令部發表=隴海線의 一大要衝인 蘭封의敵은 數日來我軍의力攻과 大膽한側背大迂回作戰으로말미아마 東北及西方에敗走 今二十四日午前同地附近一帶는 我軍의手中에 歸하엿다

那須部隊 敵精銳를殲滅

【○○二十四日發同盟】 隴海線蘭封東方에 依據한 敵을 壓迫中이든 那須部隊는 二十三日午後九時蘭封東方八키로의 地點에進出敵精銳八十八、四十六兩師에殲滅的打擊을 주엇다 이戰鬪에서 敵의 死傷은 二千어라고稱한다

國府士氣鼓舞 民心動搖防止에腐心

【○○에서廿三日同盟特派員發】 確報한바에依하면 漢口政府는徐州敗戰의 國內的影響에 鑑하야 新聞及라디오等 宣傳機關의全能力을擧하야 徐州敗北의 隱蔽에 狂奔하고잇는바 九死에 一生을 어더 逃亡하야온 兵士의 입으로부터 傳하게되는 自國軍敗北의 報는이사람으로부터 저사람에게로電波와가티 傳播되고잇는 狀態이므로 다시一計를 硏究한結果支那軍用機는『我軍은連日大勝利』라고 印刷한 傳單을 撒布하고 自國軍上空에 날러와서 撒布하고 意氣消沈하려는軍隊의士氣를 鼓舞하야民心의動搖를 防止하려고 可憐한術策을弄하고잇다

王克敏氏前線에 寺內指揮官慰問次

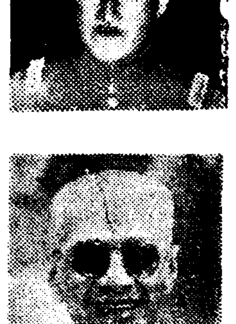

【北京二十四日發同盟】 臨時政府行政委員長 王克敏氏는 二十四日午前八時○○飛行場으로부터飛行機에搭乘 前線○○基地로 向하얏다 王委員長은 今回徐州會戰에際하야 스스로 陣頭에出馬하야 皇軍의指揮에 當하고잇는 寺內北支最高指揮官과 親히會見하고 曩者徐州陷落의 祝辭를 述하는 한편 아울러 日夜皇軍의 淸掃及東洋永遠의平和를 維持하기爲하야 奮鬪하는軍司令官閣下의 日本軍全將兵의勞苦에對하야 深甚한謝意를表할터이라한다

(寫眞上은 寺內指揮官 下는王克敏氏)

松田大尉 名譽·戰死

【北京二十三日發同盟】 二十二日午後八時 我○○部隊는 隴海線을 蘭封西方에서 爆破遮斷하엿다 이爆破作業에 當하엿든 ○○部隊의 松田習久馬大尉는 完全히 目的을達하고 部隊로도라오든途中 不幸히 敵彈에 마저名譽의 戰死를하엿다 同大尉는 永定河渡河作戰에 적지안흔 功績을세워 感狀을바든이로 今回의 爆破作業에는 自進하야 이에 參加하엿든 勇猛果敢한이엿다

最高幹部將校 第一먼저逃亡

【北京二十四日發同盟】 徐州西方地區에서 我軍의 捕虜가된敵兵의 陳述에 依하면 徐州로부터逃亡한 敵은 散散이 헤여저서 西南方으로向하야 潰走中인바 이方面의最高指揮官인 第五戰區總司令李宗仁은日本軍의隴海線遮斷의 態勢를알게되자 맨먼저 逃亡한때도에 連長(中隊長)以上의 幹部將校는이것을본바더 續續包圍線을脫出하야 各部隊는 全혀混亂狀態로되여잇서 겨우分隊長級이部下를 引率하고 漢口方面으로逃亡하고잇는 形便이다

海荒鷲隊의活躍

【上海二十四日發同盟】 艦隊報道部 午前十時發表=昨二十三日海軍航空隊는 左記와如히 活動하엿다

一、森永大尉가 指揮하는 攻擊部隊의 二十數機는 駐馬店을 空襲하야 飛行場施設 燃料彈藥庫를爆破 各所에 火災를이르키여 黑煙은 駐馬店市街上空에퍼저 하늘을 더프는感이잇다

二、隴海作戰에 直接協力하야徐州方面으로부터 敗殘兵攻擊에當하고잇는 部隊는 終日反復爆擊을 敢行하엿다

가、洪澤湖、大運河方面의 장크를 利用한 集團敗殘兵을各所에서爆擊、沈沒케하엿다

나、渦陽及 其附近 部落에 依據한 敵集團部隊를 爆擊하엿다

다、蒙城南方方面에 잇는 敵集團部隊를 爆擊하엿다

라、板浦鎭、墟溝方面의 部落에 依據한 敵兵을 爆擊하엿다

敗戰의責任지워 湯恩伯을處罰?

【○○二十三日發同盟】 四川軍約十萬을 麾下에 거느리고 徐州戰線一方의 [illegible]으로 抗日戰에 [illegible]하든 湯恩伯은 [illegible]軍의 巧妙한 進擊으로 그本據陣地를 [illegible] 앗기고 [illegible]하면서 [illegible]과 地上部隊의 急追를 避하야 退却을 [illegible]하고잇든바 [illegible]에 達한 情報에 依하면 湯恩伯은 其後我北上部隊의 追擊을 巧妙히避하야徐州가 陷落 [illegible]

時事解說 連雲港과 蘭封

連雲港 [illegible]

蘭封 [illegible]

헨라인黨首 호자首相과會見

【프라하二十三日發同盟】 주데텐獨逸黨의 헨라인氏는 去二十一日出發以來 一時消息이杜絶되엿든바 二十三日午後 突然프라하에나타나 即時 首相官邸에서 호자首相과會見하엿다 右會見은 호자首相의 要請에基하야 行한것으로 午後六時로부터 八時四十五分까지 前後二時間四十五分에亘하야行하엿다 會見의內容은 不明하나 주데텐獨逸黨은 會見終了後左와 如히 콤뮤니케를 發表하엿다

주데텐獨逸黨首 헨라인氏는 今日호자首相의 要請에應하야 크로라드區에서 호자首相과會見하엿다 右會見은 互相의意見疏通을圖하야 政治情勢를緩和하려는것으로 今後도繼續하야 會見할豫定이다

巴里市民安心

【巴里二十三日發同盟】 주데텐獨逸黨首헨라인氏가 當初의 强硬態度를緩和하야 二十三日드디여 호자首相과 會見하엿다는報道는 速히巴里에傳하야 二十二日朝來緊張裡에 쳐코問題의推移를憂慮하고잇든 佛蘭西市民은 헨라인호자會見의報에 모두危機를免하엿다고安堵의빗을보이고잇다 그러나一部消息通間에서는쳐코政府의 意向이주데텐獨逸黨으로부터 提出된八個條의要求와 너머나差異가잇는 現在兩者間에 妥協點을 發見함은 相當困難하다고하여 速斷的樂觀論에 警戒하고잇다

國境橋梁에放火頻數 獨쳐兩國의空氣尖銳化

【伯林二十三日發同盟】 獨逸領베른하르스다르로부터 쳐코領에 至하는 라야河水橋爆破未遂事件에 繼續하야 二十三日早曉도다시쳐코兵에 依한 獨逸、쳐코國境橋梁放火事件이 勃發되여 兩國國境地方의 緊迫한 空氣를 加一層 尖銳化하엿다 右는 쳐코兵이 린조花 방우르리히보흐及호헨프르트 의附近에잇는 獨쳐國境을 連結한 木橋에 對하야 밀집과 깨소링으로써燒却하려한刹那 獨逸國境警備兵에게 發見되여 쳐코兵은 即時쳐코國領土內로逃入하야 無事함을 어든것으로 獨逸側은 쳐코兵士의 繼續하는不法行爲에 매우 憤激하고잇다 그리고DNB通信社는 事件發生과 同時에事件의 經過를 詳細히說明한 콤뮤니케를 發表하엿다

獨쳐人對立激化로 쳐코不安深刻化?

【프라하廿三日發同盟】 廿二日實施된 쳐코의市町村選擧는 豫期에反하야 至極平穩裡에 終了하엿는데 그結果는 獨逸人과 쳐코人의對立을 益益尖銳化하는形態로 나타나서 少數民族을包含한 쳐코의不安을 더욱深刻化시키고 잇다 即

一、獨逸人이 壓倒的多數를차지한 町村에서는 左右諸黨中共產黨이 慘敗되고 右黨諸派가 勝利하엿다

一、쳐코人이 多數를制한 地域에서는 共產黨이 勝利하엿다

一、주데텐 獨逸人과 쳐코人의 어데오로기的間隙은 益益擴大된感이잇다

獨、쳐關係를 蘇聯은嚴重監視

【莫斯科二十三日發同盟】 獨、쳐關係急迫의 報에 리트비노프外務人民委員은 二十一日急遽巴里로부터 莫斯科로 歸來한바 蘇聯政府는 事態의 推移를 嚴重監視한다는以外 一切言明을避하고잇다 莫斯科外交界에서는 蘇聯政府는先般 리、波事件에 對한 態度와가티 武力行使는 하지안흘것이다 라고보고잇다 蘇聯外務當局은此際 國際雰圍氣를 惡化케함과가튼聲明은 하지안흘것이라고 觀測된다

쳐코問題에關해 英人監視員派遣說

【倫敦二十三日發同盟】 英國政府는주데텐問題에 對한危機를 防止하려고 주데텐地方에 英國人監視員派遣件을 考慮하고잇다고傳하는바 倫敦政界의 一部에서는英國政府는 右에 關하야二十四日伯林에서 獨逸政府에 接近하야가지고 그意向을 探知하리라고豫想하고잇다 이提案이 獨逸政府에 容認되게되면 繼續하야쳐코政府에 對하야도가튼提案을할것으로 期待된다 그리고쳐코市町村最終選擧는 六月六日에 行할 豫定인바 英國政府는 이것을당겨서 來二十九日까지에全部終了케하도록 쳐코政府에 勸告할것을 考慮中이라고한다

定例參議會

【東京電話同盟】 內閣參議와의定例懇談會는 二十四日正午부터 首相官邸에서開催하고 [illegible] 午餐後 杉山陸相으로부터 徐州를中心한 中支의戰況에關한說明이잇서 이를 中心으로 [illegible] 午後三時散會하엿다

定例閣議

【東京電話同盟】 二十四日의 定例閣議는 午前十時五十分首相官邸에서 開催되여 各閣僚出席(有馬農相欠席) 杉山陸相으로부터 徐州를中心으로한 中支戰局에 關하야 我包圍圈內에잇는 敵軍은約二十個師에 達하고잇서 目下이것의 殲滅에 着着戰果를 거두고잇다는 旨의報告가 잇슨다음 文官制度 改革問題에 對하야 別項과가튼 結論에 達하고正午散會하엿다

選擧終了即時에 쳐政府콤뮤니케發表

【프라하二十三日發同盟】 쳐코市町村會第一回選擧는 豫期하엿든 不祥事件도업시 二十二日午後終了하엿는데 쳐코政府는 二十三日未曾有의 難局을 打開한쳐코國民의 愼重한態度를 稱揚하는 同時에 今後의自重을 要望하는 如左한 콤뮤니케를發表하엿다

市町村會選擧가 首都프라하를 비롯하야 全國各地에서 嚴肅且 平穩裡에 終了한것은 國民各位及各政黨의 指導者가 잘規律을 직히고 偉大한 自省心을 發揮한데 因한다 政府는 國民各位가 二十二日의 好結果를 엇게된 말고 今後一層努力하기를 希望하는同時에 쳐코市民은 現狀에 鑑하야 조곰이라도不祥事發生의 原因이될 行動을 하지아키를要請한다

文官制度改革案 閣議서審議繼續

【東京電話同盟】 近衛內閣의 革新政策의하나로서 採擇한 文官制度改革은 十三日閣議以來 三回나 法制局原案의審議를 거듭한結果各省人事의交涉을 目的으로 內閣에 書記官數名을 增員할件만을남기고 二十四日의 定例閣議에서 右改革案의審議를 繼續하야 이미審議를마친 人物問題에 關하야도 綜合的審議를하며 그根本方針을 決定하기로되엿다 그리고右方針의決定과同時에 法制局은即時이것의 成文化에 着手하야 三十一日의 閣議에서 正式決定을보게될豫定으로 六月初旬頃 樞密院에 御諮詢을 仰하게될模樣이다

定例局長會議

定例局長會議는 二十四日午前九時四十分부터 同十一時까지 總督府第三會議室에서 開催되엿는데 席上 關係局課長으로부터 如左한報告가잇섯다 大竹內務局長代理西岡地方課長 井坂文書課長 伊原御用掛 鹽原學務局長等으로부터 志願兵採擇試驗情況에 關한 報告가잇섯다 穗積殖產局長으로부터 產金課新設及 產金事業伸張에 關한報告가잇섯다 碓井人事課長으로부터 來廿八日總督府正面玄關에서 應召者送別會를擧行할旨의 報告가잇섯다 鈴川專賣局長으로부터 同局內某技師가『葉煙草再乾燥中의加工法』에 關한 特許를 엇게되여 煙草製造上 크게貢獻되게된旨와 從來 城大 大澤博士指導下에 芥子씨로부터 優秀한 기름을어드려든硏究가 進捗되어 軍事上重要한 活性炭素를 엇게되엿다는報告가잇섯다 嶋村農林局長으로부터 忠南安眠島林業所라는 特志家가 색러잇는赤松으로부터 從來의 倍以上의多量的『송진』을 빼는方法을發見하야 赤松寡뽑프用으로도 쓰게되여 從來每年數百萬圓의輸入品을 防止할수잇게되엿다는旨를 報告하엿다

燒酎의大王 [illegible]票 年釀造高八万石

獨쳐問題一段落! 주데텐地方自治權은固執

【伯林二十三日發同盟】 주데텐獨逸人問題를 싸고도는獨쳐兩國의 緊迫한空氣는 于先 解消된形態로 獨政府는 市町村議員選擧大勝利에 滿足한뜻을 表하고잇는데 이選擧로 주데텐獨逸人에對한 自治權의要求에 關하야는 一步도 不讓하고 强硬히主張할態度으로 쳐코政府가 如何한態度를取할는지 再發在目된다 獨逸政府로서는 헨라인氏의 所謂八個條의要求가 容認되여 단지허 自由市町村가튼 政界가 주데텐地方에 實現되기를 希望하고잇다 그러고 그리함에는 큰犧牲을覺悟할必要가 잇는때문에 어데까지 會後堅固히하기를 어저버려저안는다는 態度를取하고엇다 주데텐地方에 國際監視軍派遣說이 傳하고잇는바 이에對하야는 어가튼 政策은 獨쳐兩國間의問題를 다시금 國際紛爭으로 이끌려는 聯盟主義者의 策動으로 看做하야 獨逸政府當局은 어디까지든지 反對하지안흘수 업다는 意見을 發表하고 쳄벌린英國首相의 現實的政策은 어가튼聯盟主義外交에는 다시 轉落치안흐리라고 期待하면서 英國의動向을 警戒하고잇다

人事·集會

▲鹽原時三郞氏(總督府學務局長) 二十四日午後三時五十分 京城驛發咸鏡南北道에出張、三十一日午後九時二十五分 京城驛着歸任豫定

▲公森太郞氏(朝鮮銀行副總裁) 二十四日午後一時三十五分入京天眞樓에

▲金大羽氏(總督府社會敎育課長) 全國學務部長會議出席次 東京出張中 二十三日夜歸任

▲韓根祖氏(辯護士)廿四日入京中 午後三時半東京歸平

八面鋒

昨年末現在 朝鮮總人口는二千二百三十五萬 昭和十年 國勢調査보다 六十萬이나 減少。

◇

調査方法이 다른데서 생긴差異요 가튼方法에依한 數字는 前年보다 四十萬의增加。

◇

年四十萬의增加면 千名에對해 十八人의 增加。增加率로보아 決코 적은數字가 아니다。

◇

그러나 人口의 增加란出生死亡의 差로 生하는 自然增加、移住、流離等에 依하는 社會的增加가 잇다。

◇

自然增加率도 적지 안흔 比率이지만 移住等 社會的 增加가 만흔것은 朝鮮의 特徵。

◇

쳬코의 주데텐地方選擧結果 獨逸人이 만히사는 町村엔 右派、쳬코人이 만히 사는 町村엔 共產黨이 勝利。

◇

쳬코人과 獨逸人、共產黨과 나치스의 對立 日益激化。

◇

民族的、思想的 葛藤을 어떠케 解決할것인가。

小兒良藥

樋屋奇應丸 (ヒヤキオウガン)

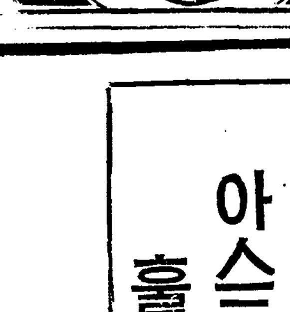

一瞬! 發症
一瞬! 回復
여기에 愛兒의危險잇다
여기에 病兒의安全엇다

13—A—7

主効
간기、지혈열
감기、기절
경련、夜泣
吐乳、靑便
우둔、홍역
下痢、消化不良
食傷其他虛弱한小兒

價格 廿錢부터十圓까지 外에德用包一圓

僞造品잇슴 마-크에 注意

「育兒之友」 新聞名記入申込하는분에게 無代進呈

本家 大阪天滿 樋屋合資會社

入浴前의 구린싱으로 몰라보리만콤이빼진다

歐米에서最新流行의 新入浴美容法

急速度 때벳끼는대조흔秘法

入浴前에얼굴에 구린싱·크림을 조금발러두면 暫間동안에속속드리때끈해저서 別人과가티 어여빼지므로 이 容容法이歐米婦人間에 대단히 流行하고잇습니다

▲方法—入浴前에明色구린싱을얼굴에서 목에가벼웁게발르고 그대로 湯에드러가는것입니다 湯속에가만히잇스면 더운김으로 毛孔이 充分히벌어저서 優秀한 美容成分이 皮膚의深部에吸收되여 훌륭한美容作用을 營爲하고 一方으로는 이 크림特有의强力한 洗滌作用으로 深部의때와더러운것이 속속表面에 吸着되는故로湯에서 나올때마다 다오르로 그더러운것을씻처냅니다

▲구린싱의世界的流行! 歐米에서의구린싱의 流行은非常한것으로서 從來의모든洗顔料는全然時代에뒤지고 最近의流行을볼지라도 구린싱의使用額은모든化粧品中首位를 點하고그때문에 歐米婦人의美가一層더해젓다고들하고잇습니다

定價一瓶七十五錢九十錢一圓四十錢

明色クリンシングクリーム (구린싱크림)

5—127

二重効果의 科學的新强力化粧水!

아스토린젱의 훌륭한美容作用

겨우二三滴으로… 化粧한맵시와지랭이全然달러!

그것은 왜? 化粧前에는 반드시깨끗이洗顔을 하지안흐면안되지마는洗顔直後는 (入浴直後도)皮膚組織이弛緩되여잇는故로 그대로는白粉이잘안붓고化粧도곱잘안됩니다 이러한경우에アストリンゼン을 數滴발르면爽快한科學的作用으로弛緩된皮膚組織이긴방팽팽하게되므로 이우에化粧을하면 白粉이滋味잇게곱게발라지고 化粧도決코 밀리지안슴니다 歐米婦人은 化粧前에반드시アストリンゼン을씀니다 기름끼는분도업는 제는念慮업다

脂肪에明色アストリンゼン을 數滴발르면 皮脂腺과汗腺을引緊시켜서 化粧에妨害가되는脂肪의 分泌을根本的으로調節하는故로白粉이 밀리지안슴니다

▲歐米婦人은化粧前에반드시アストリンゼン을쓴다

定價一瓶五十錢

明色アストリンゼン (아스토린젱)

國民健康保險法等의 社會事業法體系整備

內地에서 今夏五大法令實施

朝鮮은 明年實施方針

오는칠월일일부터 내지에는 신규의 사회시설로 다섯가지의법령을 실시하기로되엿는데 총독부에서도 이 법칙에 순응하기위하야 방금여러가지로 준비중이다 물론조선에는 예산기타여러가지실정이 다른관계로 아직그 실시까지에는 밋지못하엿스나 중앙과 서로연락하여 균형을잃지안도록할필요도 잇슬뿐아니라조만간조선에도실시 하여야될터이므로 미리준비하는동시에 칠월일일부터 조선도그법령의 정신을 근본으로하야 일부사회시설의 혁신을단행할계획이다

그오대법령은즉 국민건강보험법(國民健康保險法) 모자보호법(母子保護法)직업소개소법(職業紹介所法)사회사업법(社會事業法)청년학교의무제 (靑年學校義務制)등으로 이번의무과장 회의에서 그실시에대한 세목이토의되어가지고맛츰내 칠월일일부터 실시하게된것이다

그중에 특히주목되는것은 국민건강보험법과 청년학교의무제 그것이다

◆국민건강보험법실시에대하야는 금년중으로 약일백오십개소의국민건강보험조합을 조직하야 각자실력에 해당한 조합비를 내도록한후 조합원으로서 질병이 발생하는경우에는 무료치료하는 것을비롯하야 제반보건위생에대한 사회적시설에 주력하야 체위향상과 정신함양을 도모하야 국민체력증진에 일단의노력을하기로 되는것이다

◆청년학교의무제실시에대하야는그예이최근수년래왕성하든것으로이번에 정식으로실시하기로된것인데 소학교에서 육년동안의 의무교육을 바든후 십륙세부터다시 육년동안 청년학교에서의무교육을받는것인즉 결국전후십이년동안의무교육을 실시하는것이다 그리하야 청년시기의 훈련을 철저히하야 역시 정신단련과 체력증진을 도모하는것이다 이상의 오대법령실시에 대하야 내지의 일년동안실적을 보아 가지고 조선에도 실시케하겟다고대곡척무대신(大谷拓相)은언명하얏거니와 오대법령을 전부일시조선에실시할는지는 예측키어려우나 청년학교의무제를 제한사대법령은 명년쯤 조선에도실시될것으로보인다

지원병시험의이날 (상)은 구술시험과 (하)는 회집장소의광경……금일 경기도에서

承諾업시建築 햇다고提訴

이십사일 경성지방법원 민사부에는 원고 부내초음정(初音町)□십사번지 라영근(羅永瑾)이가 창신정(昌信町)일백사십삼번지 최순배(崔順培)외 사십팔인을 상대로 가옥철거요구의 소송을제기하엿다 소장에의하면 피고최순배외 사십팔인은 강원도 철원군 철원읍 관전리(鐵原郡鐵原邑官田里) 원고 소유토지 일천여평에다가 소유자의 승낙도업시 집을 지은것으로 최순배를 제한 사십팔인은 현재 전부 관전리에 거주하고잇스니 가집행선언을 하여달라고 한것인데즉 지에 집을 헐리게된 관전리거주피고들에게는 큰문제이 □□거리라고한다

원수는외나무 다리에서

원수는 외나무다리에서! 어제 이십사일 오후여섯시쯤되여 부내 종로이정목 파출소아페서 싸다툼하고잇는 사람두명을 동파출소순사가 다려다가 사정을들어 본즉 명륜정(明倫町)사정목사십□번지 정우화(鄭宇和)집에잇는 진남포(鎭南浦)(□)와 청엽정(靑葉町)□정목 백오번지의 로 회강룡상 안봉운(安鳳云)(□)으로 진남포는 지난삼월중순 영정에서 시계상인최리에게 박게안되는 가짜시계를 이자에게 속아 산이래 그뒤부터울화를참고 차저다니던중 공교롭게도 적기 와가려 파출소아페서 맛나게된 것이다 종로서에서 이자를인치 취조한결과 금년초부터 대판지 방구(?)근강당시계점(近江堂時計店)에서 가는시계 사십여개를 사다가 시내각처로 도라다니며 어수룩한사람들에게 십원씩에 속여먹은것이 판명되엿다

○○部隊에 第二回慰問品發送

京城軍、聯盟에서

경성군사후원 연맹전에서는지난 이십사일 경성에종사한○○부대에 하야감사의 미의를표하여다그중 정품은 다음과가다

◆라디오受信機 三〇臺
◆扇子 二五、〇〇〇本
◆手巾 二五、〇〇〇枚
◆蚊取香、南京虫 驅除劑多數
가격 약일만원어치 물품을발송

志願兵의 第一關門

九十三名口述試問體格考査

今日、京畿道廳에서

조선에 지원병제도가 실시되여 지원병의 양성기관인 총독부육군병지원자훈련소(陸軍兵志願者訓練所)입소지원자의 제일차 전형시험은이십일부터 전조선각도에서 실시되고잇다 경기도에서는 이십사일부터 도청에서 시험이시작되엿는데 수험자는 도내지원자 칠십팔명 타도지원자로 경기도를 수험지로한 지원자 십팔명합계구십육명중 두명이 결석하고 이날출두한자는 구십삼명(한명은타도에서수험)으로 오전일곱시부터경찰부장실에서 구두시문 도순사교습소에서 체격검사를 시행하엿다

몬저일동은 도청제일회의실에 집합하야 한사람식 경찰부장실에서구두시문을 바덧는데 시험관은 신곡(神谷)내무부장 윤(尹)산업부장 고(高)경찰부장으로 수도경찰부장으로부터 시국과 상식에대한시문이엿다 오후에는 체격검사를 바덧는데 이상시험은 오전칠시부터 도제일회의실에서 학술시험이잇다 꼭가튼내용의 엄격한시험을거처 비로서 명예의지원병으로 훈련소에들어가는자격을 엇게되는것으로 도내에서는 전기 제이관문을 돌파하여야만 비로소 도지사의 추천을 바더 유월삼일부터 사흘동안용산개행사(偕行社)에서 징병검사(徵兵檢査)를 밧게되엿스므로 약삼배의 경쟁이다

體格들도 조코 時局도 잘認識

平南北試驗에臨席햇던 井坂文書課長 談

평북、평남 양도의 지원병훈련소생 전형시험에 임석하엿다가 이십사일도라온 총독부정판(井坂)문서과장은 다음과가티말하엿다

지원자는 만이십세가 가장만코 징병(徵兵)검사의 정정에비하야 체격이 훨신우수하엿다 구두시문도치렷는데 모두가 지원병제도설립의 그정신을 충분히 이해하고잇섯다 수험자는 대부분이 보통학교졸업정도엿는데 시국에 대해서 잘알고 잇섯고 특히 눈에 띄이는것은평북은 오할평남은 삼할여의 대처자(帶妻者)잇는것이다모두가전장에 나아가더래도지장업는사람들이엿다

大峴土地區劃 整理相談會開催

경성부에서는 이십사일오후한시부터 부청회의실에서 대현토지구획정리상담회(大峴土地區劃整理相談會)를열고 송도(松島)부회장 마산(馬山)시가지 계획과장외 관계자 다수가 참석하야 백만원을드려 대현지구의 구획정리를 구체적으로 협의하는 사업수행에 관한 상의를하엿다

留置場食事적다고 龍山署被疑者抗議

市內各警察에比해顯著히적어

署當局差入主에警告

시내용산서에 유치시킨 피의자들이 차입변도의분량이 적으니 이것을 먹고는도저히 배가고파 견딜수업다고 그전부터불평을 말하는것이 잇다든차에 지난십팔일에 원적을 개성부궁정(開城府宮町)에두고 전과칠범의 왕세진(王世珍)(□)이가 방화범으로 체포되여 유치된뒤부터그는 경성의각경찰서의 유치장순례를하고 도라다니엿든 거물인만큼 변도의분량이 만코적은것을 잘알고 잇스므로 이십이일에 그는 동서유치중에잇는 피의자들을 대표하여 동서사법주임에게 면회를 청하여 변도의분량이 다른 경찰서보다 적으니 개선하여달라고 말하여왓스므로 사법주임도 그말을 듯고 직시 시내 각경찰서 차입변도의 분량을 일제히 조사하여보앗든바 사실 용산서의 차입변도분량이 다른경찰서것보다 분량이적은것이 판명되여 일후부터는 피의자들의 정상을 살피어주기로하야 차입소의 주인을 호출하여 주의를시키어 분량을좀더 만히담어주라고엄명하엿다 참고로 경성의 각경찰서의 차입변도의분량을 조사한 결과를 보면 아래와가다

◆西大門警察署 四八〇瓦
◆東大門警察署 四六三瓦
◆鍾路警察署 三七五瓦
◆本町警察署 三三〇瓦
◆龍山警察署 二七〇瓦

그결과로보면 용산경찰서것은서대문이나 동대문경찰서것보다훨씬적으며 심하다 아무리 경찰에가처잇는사람이라고해도 그식사를 대는데 너머나적어서 때먹는대서는 목과할수업는 일로 주목을끌고잇다

未安한일이요

龍山署司法主任 談

피의자들이 차입변도분량이 다른경찰서 차입변도보다 적다고하여 이십이일 일제히 시내경찰서 차입변도분량을 조사하여 보앗든바 우리경찰서 차입변도분량이 제일적엇습니다 대단미안한일입니다 그리하여 차입소주인을 호출하여 일후에는 분량을 좀더만히 담어서 차입시키도록 엄명하엿습니다

美術의봄·今日 朝鮮美展搬入

제십칠회 조선미술전람회(朝鮮美展) 출품반입(搬入)은 이십사일 오전구시부터 개시되엿는데 금년은 비교적 출품제출이빨러서 제□부 길전도부(吉田稻夫)군의 유화(油畵)작품을 필두로하야 오전십시현재 제이부서양화 일백점, 제일부 동양화 오십점, 제삼부 조각、공예품합하야 오십점으로 전부일백오십점에 달하얏는데 반입은 이십칠일까지 삼일간이다 (사진은 총독부미술관전의 반입광경)

寡婦의"殺人편취"

暴行하려던馬夫를傷害致死

檢事懲役二年을求刑

욕을 물리친 과부의 살인 편취 — 이십삼일 경성지방법원에서는 복포(福浦)재판장주심 행사(行事)검사 관여하에 강원도평강군섭면북평리(平康郡□面北平里) 과부 유선봉(柳先奉)(□)의 상해치사 사건의공판이 열렷섯다

유선봉은 지난사월 이십사일 나드리갓다 오는길에 한동리사는 마부 로봉용(盧奉用)(□)을 만나 가치술먹고 집에도라오며 이런이야기저런이야기하든중 돌연히 로가 유선봉에게 욕을보이려고하엿스므로 「나를 과부라고 업수히녀기느냐」고하며 방울처든바 로가 과부의 면상을찰으므로 과부는 또다시 주먹으로 마부의 배를 두어번 갈겻는데 로봉용은 장관(腸管)이 파열되여 몃출후에죽고말엇다는것이다 그리고검사는 피고에게 징역이년을구형하엿다

스포ー츠 欄

滿洲國籠球 今日入京

明日은普專과對戰

滿洲國籠球代表團一行十四名은 東京과京都에서 六戰一勝五敗의 戰績을남기고 歸國途中 二十四日午後一時三十五分 京城驛着列車로 元氣旺盛하게入京하야 即時로 市內各所를 遊覽하고 光化門通 □□□館에 投宿하엿다 一行은 明二十五日午後五時半에 鐵路靑年會後庭코ー트에서 普專軍과 第一戰을行하고 二十六日午後五時半부터는 延專과交戰케되엿다는데 日本內地에서는 不振하엿스나 新文로「컨디」에自信이생겨서 京城에서는 相當한實力을 發揮할터이라는바 그陣容은 다음과가다 (括弧內는 넘버ー)(寫眞은 京城驛에나린滿洲國籠球團)

滿洲國代表陣容
◆監督 黑田善八(新京市公署)
◆코ー치 日下部三紀(鐵路總局)
◆마네저ー 山中正雄(新京放送局)
◆選手 主將(3)王福光(公主嶺□□□)(19)劉福生(吉林鐵路局)(18)□□□(哈爾濱鐵路局)(14)宋廣貴(吉林鐵路局)(12)王永芳(奉天鐵路局)(17)于化江(吉林鐵路局)(4)劉福良(吉林工學校)(□)鄭維□(吉林高師)(13)張景瑞(吉林高師)(11)手得雲(哈爾濱鐵路局)(15)劉玉文(哈爾濱鐵路局)

朝鮮蹴球豫選 鎭南浦日鐵棄權

朝鮮蹴球協會主催의 第四回全日本蹴球選手權大會 朝鮮地方最終豫選…全延專對鎭南浦日鐵의決勝戰은 來二十八日午後三時부터京城運動場에서 擧行할豫定이던바 二十四日에突然鎭南浦日鐵側으로부터 主催側인 朝鮮蹴協에 不得已한 事情으로 申請은하엿스나 出場치못한다는뜻의 電報가到達하엿스므로 全延專軍이 朝鮮代表로 決定되여 來六月七、八、九의 三日間 東京神宮競技場에서 열리는 全日本選手權大會에 出場케되엿다

京都帝大勝利 對滿洲國籠球

滿洲國對京都帝大籠球戰은 二十二日午後三時三十五分부터 京都帝大體育館에서 行하야 五十對四十五로 滿洲國이敗北하엿다

京大 50 (26 24 … 33 12) 45 滿洲國

關學蹴球優勝

第三回西學生蹴球토나멘트最終日은 二十二日午前十時부터 花園競技場에서 準決勝과 決勝을 行하얏는바 關學이 優勝하엿다 그리고 本大會는 第四回全日本選手權關西豫選을 兼하여잇스므로 關學이 關西代表로서 出場하기로되엿다

【準決勝戰】
關學 6 (3:0 / 3:0) 0 神商大
關大 2 (1:1 / 1:0) 1 神高商

【決勝戰】
關學 4 (3:1 / 1:0) 1 關大

成績조흔 木炭뻐쓰

漸次市中에配置

경성전기회사에서는 「까쏘린」의 절약대책으로서 목탄(木炭)「뻐쓰」의 운전을 그전부터 계획하여오든바 이십□일 간에서 그시험운전을 하엿는데 자못 성적이 조와서 한시간에 오십킬로를 갈수잇는것이 판명되엿다 경비도「까솔린」의 삼분의일밧게 안드는데 경전에서는 금후 이목탄자동차를 뻐쓰 전선에 적당하게 배치하야 운전을 하려고 방금 그 준비를하고잇는중이라고한다

色鉛筆

망국적인 폐풍의 가장 큰것에 조혼병(早婚病)이란것이 잇는데 그역사적근거를 보건데 ◆예날에는 솜털이 보송보송한 애들을 초립씨우고 장옷입혀가지고 각시노름 시키던 조혼(早婚)의 악폐가잇서 ◆크기두전에 일찍늙어가지고 어른중내내기에 그대로 그목숨 망치고 그 사회가 비혀중에 빠지고말더니 ◆그런대로 조혼의 폐만은 근년에와서 대체로 뿌리를 뽑게 된것만에 반가운 일이라하겟스나 그 다음에 남은것이 소위 출세의 조혼병으로 ◆사람의일생에 한줄시년은 되는것을 무엇이 그리바쁘다고 소위대학이나 나와서 글줄이나 써본다던가 또 어떠면 대번에 출세한듯이 대가(大家)처럼 서두러 대어려고하는것은 ◆조혼의생리적 해독에 못하지 안흔 사회의 병독이라 삼가천천히 대성을 기다려야할것이니 ◆이땅의 청년들이여!모름지기 인생행정의 장기전의뜻을 여기에서 발전하고 천하가 넓고 출전도 요량하야 언제나 절머잇슬지이다

特報 明治座
生活に現はせ日本精神 長期戰に持久の覺悟だ 思想戰はこれからだ
實況ニュース 徐州大會戰 徐州入城 國民待望の感激篇 本日より上映
明治座

天氣豫報

概況 優勢한 低氣壓은 北海道南方海上에잇고 本邦西部及南朝鮮은 氣壓配置가 不安定하고 黃河下流 其他에小低氣壓이잇다 高氣壓은 小笠原島附近 海上에 擴大되여잇고 南支那도 氣壓이 多少놉다 南朝鮮은 흐리고 國境에는 小雨가 다 內地는 天氣가 回復햇스나 北海道에는 아직비 가것지안햇다

豫報 今夜는흐리고 明日은 흐리고 小雨가 잇슬뜻하다

昨日最高 二二度一
同 最低 一二度
二十四日朝最低 一二度四
二十四日正午 一九度五

今夜의라디오

第二放送 ▲午後六時라디오노리 泰和幼稚園兒童 指導 金惠泰 ▲六時二五分 어린이新聞 ▲六時三〇分 講演 朴錫潤 ▲七時三〇分 農村講座(二)權奇東 ▲名唱의밤▲ ▲八時 唱劇調 朴綠珠 鼓手 丁元燮 ▲八時三〇分唱劇調 李東伯 鼓手韓成俊 ▲九分 伽倻琴散調와倂唱 李素香 杖鼓 丁元燮

第一放送 ▲午後六時(東)童話 ▲六時二五分講演(京城)▲七時三〇分歌謠 ▲七時四〇分(自天津)▲八時(東)名曲 ▲八時三〇分(城)詩吟 ▲八時五五分(大)義太夫

都市對抗蹴球出戰選手에 本社特製銀製記念品贈呈

大會收入剩餘金도適宜處分決定

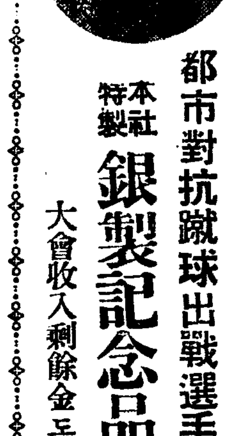

조선축구사상에 획기적 기록을 남긴 본사주최의 제일회전조선도시대항축구대회(全朝鮮都市對抗蹴球大會)는 지난달십오일 경성운동장에서 개최되여 공전의성황을 이루엇는데 동대회 출장선수들에게 보내는 기념「메달」을그동안제작중이던바 작이십사일에 완성되여 본사지국을 통하야 출장도시 대구(大邱) 평양(平壤) 함흥(咸興) 청진(淸津) 광주(光州) 진남포(鎭南浦) 안악(安岳) 신의주(新義州) 철원(鐵原) 광주(廣州)등 각도시의 선수 후보등 각 대표의감독 선수에게 보내엿는데 이번기념「메달」은 특히 수공품(手工品)이기때문에 그가려 지연되엿습니다 그리고 동대회의 총수입금은 이천팔백이십이원이십이전으로 경비를 제하고 잔금중 백이십오원을 조선축구협회(朝鮮蹴球協會)에 보내여 조선축구계의 발전을 위한 제비용에쓰기로 하고 잔금오백이십원오십사전을 제이회도시대항전에출장할 각도시 출장선수들의여비에 충당하도록 적립하기로되엿다 (사진은 기념메달)

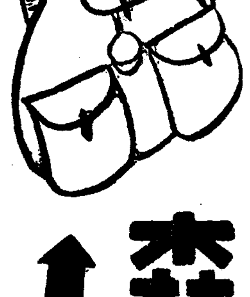

東洋一! 寶行賣元
宮內省御用達
모리나가 비스켓도
大端히經濟的이오滋養이豐富하고衞生的이라는點에서 發育期에잇는애기네에게업서서는아니될必需品으로생각합니다 반드시愛用하여주시기仰望하나이다
相當類似品이잇사오니 반드시森永品으로指定하여주십시사요
親善圖書募集中 日獨伊

奉天自動車株式會社附屬
滿洲自動車學校學生募集
每月一日新學期開始
創立以來十六年 設備東洋第一、合格率最高、就職斡旋、在學生百五十名、寄宿舍完備 乘用車及トラック練習 ◇學則請求時要二錢切手
本科 一個月卒業 受驗科 一個月卒業
奉天商埠地十一緯路五五 電話二一九四四番

青年諸君!光明ハ技術カラ求メヨ
無線電信通信技士 短期養成
時ハ非常時、本所ノ義務ハ報國通信勇士養成ニアリ 最大ノ設備ト最長ノ歷史ニ輝ク權威アル本所ニ今直グ入學アレ 講師ハ用手先生ヲ今回迎ヘタリ 學則無料進呈
夜間授業 修業六ヶ月(六月廿五日ヨリ十二月廿五日)募集人員四十名 入學資格 小學高等科卒業廿五歲迄ノ男子 入學案內送呈(要三錢切手封入) 入學六月廿日迄先着順定員締切
朝鮮無線工學院

⊛朝報案內
자동차 自動車 運轉手養成! 最高權威 朝鮮總督府認可 京城自動車學校 (京城府太平通)
製圖 製圖者數名採用 工業學校機械科出身者要保證 朝鮮特許代理局 光化門ビル

숭어란 都散賣 朝鮮鷄卵研究所 京城貫鐵町二ノ二

肥滿劑 胃腸을튼튼케하고 身體를强壯케한다 小川藥院 東京市麻布區笄町七十二

フマキラー 理想の强力殺虫液

自働으로洗濯되는 옷감이상치안코 손이안터지고 비누가불지안코
ランドリ 一出現!!
毛織物、洋服、絹、富士絹、人絹、ステプルファイバー等
明治商會 京城鍾路三丁目八五

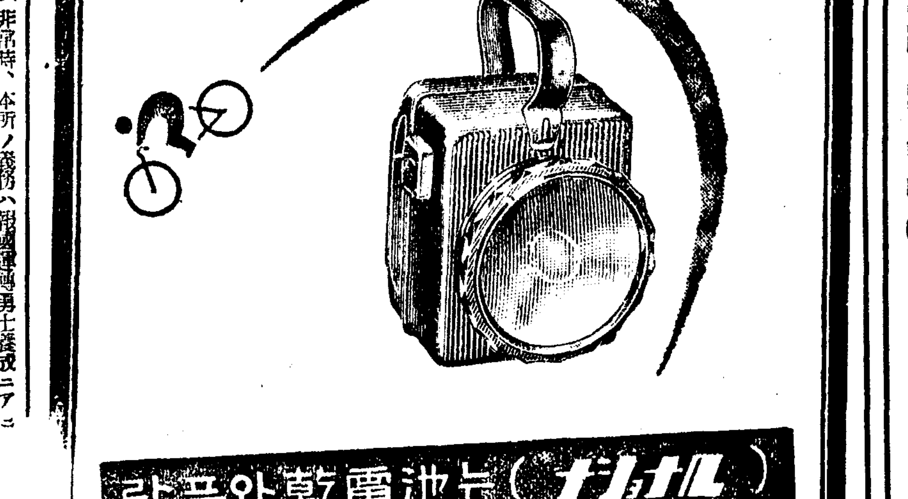
사실때에는어ー마ー크에注意해주십시요
ナショナル
(ナショナル)乾電池와푸람프는
루나쇼나
松下乾電池株式會社

朝鮮總督府技師 工學士 金聖浩 著
鑛山經營法
內容 第一編、序論、第二編、地質學、第三編鑛物鑑定法、第四編、一般金鑛床成因及鑛脈 … 第十一編、金銀乾式分析法、附錄 新規鑛山出願、鑛物登錄申請手續
定價 四圓八十錢 送料 三十錢
發行所 京城府竹添町三丁目 晴嵐社

京城府仁寺町一七八番地(寺洞四街里)
內科 小兒科 姜內科醫院
入院室完備
醫學博士 姜聲郁
電話光二六六五番

せきづゐ病 神經痛、骨膜炎、류마치스
元木脊髓藥本家 兵庫縣明石市人丸下

고초가루도매
標高草製粉 丸星商會 (時價表進呈)

眼科 耳鼻咽喉科 (專門)
南山醫院 (入院室完備)
醫師

巡査看守(講義錄)
朝鮮警務學會

慢性胃腸病にはアイフ(아이후)

他人의食慾을부러워말고

당신自身의胃腸을調整해주십시요

治療薬アイフ는 당신의 胃腸에도 旺盛한食慾과消化力을蘇生 시킵니다

食慾이旺盛한가 안한가는疾病恢復의 重要한指針으로되여잇스며 同時에胃腸의 健否를헤아리는 尺度도되는 것입니다 胃腸이튼튼하면 食慾도旺盛해서무엇을 먹어도 맛이잇고 消化吸收도 速함에反하야 胃腸이弱하면 恒常 食慾不振 消化不良 便通不整等의 症狀으로 辛苦하지안호면 안됩니다。

勿論、食慾의有無는 精神作用、榮養狀態에따르는것입니다 마는 普通은 胃腸의 分泌 運動兩機能의 如何로左右되는것입니다。食慾이旺盛할때에는 胃液의分泌도 增進하는것이 普通으로서 우리들이질겨하는食物、맛나뵈는食物을보고 갑작이 食慾의昂進을感하는 경우、胃液도反射的으로分泌되야 食物消化의 開始에備하게되는 것입니다。이胃液은 食慾液이라고도하는것으로서 食物은먼저 食慾液의 作用을바다서 消化되고 그分解產物의 化學的刺戟에 依하야 胃液의 分泌이또한 促進되는것입니다。이와가티 胃液의分泌이 正常하면 胃腸運動도 活潑케되고 腸液 膵液 膽汁의分泌도이에따르는故로 消化의 諸機能은自然히 旺盛케되고 食慾도 또 自然히 昂進해올것입니다。그러나 慢性胃腸가다루 胃아도니ㅣ 胃下垂 胃擴張 胃液缺乏症 胃癌等에 잇서서는 胃液分泌機能이 低下하던지胃의 運動力緊張力이 減弱하기때문에 執拗한消化困難을보게되는일이만습니다。

그런故로 이러한경우에먼저胃腸粘膜의 病變과胃腸筋肉의弛緩을除去해서胃腸의分泌 運動兩機能을 活潑케하는것이 緊要합니다。治療薬アイフ에는마침이러한病病源的인治療作用에 對症的인 藥効도 添加해잇고 主薬이胃腸內壁의 病變部에 沈着해서 炎症을治癒하고粘膜을 强케하며弛緩을引緊시켜分泌과運動機能의 異常을整調함과함께腸內의 有毒物質을 吸着해서 體外로 排泄하는等 廣汎한 病源治療를 營爲하고 아울러 속쓰림、트름、건구역、胃痛、腹痛、泄瀉 便秘 嘔吐等의 諸症狀도消退하는故로食慾은 늘고、消化는 잘되는等胃腸의機能이 自然이旺盛케되고 元氣와健康을 回復케합니다。

藥價

周日分	七十五錢
八日分	一圓五十錢
十七日分	三圓
卅一日分	五圓

重症에는特劑アイフ
便秘症에는加減アイフ

▶全國到處有名藥店에잇소◀

大阪市東區淸水谷西之町
發賣本舖 **順和商會**
振替大阪三四五五番 電話(東)五〇〇〇・五〇〇二・五〇〇三番
東京 東京市本鄕區眞砂町九番地 振替東京六二二八八番 電話小石川(四)〇一〇番
大連 大連市山縣通一丁目 振替大連三七六五番 電話七六〇八番

아침 (정공선정남)

아이들은 피부병때문에 신경쇠약됩니다
원인은영양불량과 위장의장해
이가괴어도욕을봐요

철여름부터 가을철까지 아이들의 부스럼때문에 큰걱정입니다. 날이 더워지면 아이들에게 부스럼이 뭄시납니다.

그리유를 말슴하면 신진대사가 잘되기때문에 아이들이 운동을한다든지하면 땀이납니다. 그땀이나서 더러워진 피부를자극하면 또더운때가되여서 미균이 번식하기쉬운데 자극한 피부에 세균이 부러가지고 부스럼이되는것입니다.

그밧게도 여러가지 물것때문에 긁어서 부스럼이되는수가 만습니다. 말하자면 빈대, 모기, 벼룩가튼 물것이 쏠만습니까. 그자리를작고 긁어서 흠집을 내노코 그곳에 다시 세균이드러가면 영낙업시 부스럼이되는것입니다.

어느것이나 이런 부스럼은 피부를 깨끗이못해기때문에 생기는것이니까 늘목욕을해서몸을 깨끗이 해야할것입니다. 그리고 아모병도 그러치만 이런부스럼도일적압지 고치는것이 제일입니다.

그담엔 두세살로부터 오륙세의 어린애들에게 이러나는 두드레기(蕁麻疹)、태선(苔癬) 이란 피부 병이제일만코 성이가십니다. 어병은 시골아이 들보다 도회지의 아이들에게 더만코 이병에 걸리면 애들이잠을못자서 신경질에 걸리는수도잇습니다.

이병에 원인을 생각하면 아이들의 영양부족이라든지 또는 그반대로 영양이 넘우조와도 생기는거요 그리고 위장을 상하다거나 이가나기위해서 신경을 몹시 아프게했다든가 또는자가중독(自家中毒)등으로 생기는것입니다.

또한가지는 형제가운대그런병이잇는 애들이면 의례걸리기쉽고 또기후가 변하던지 음식이 달러저도 걸리기쉽습니다. 이러한때는선지치료를 하는것이 조키는조흣니다.

이병의 증상은 손바에 끄들로부터 잘피잔 물수머니가 생기는것입니다. 이럴때는 특히뒤를 잘보게하고위장을 튼튼하게해주고 몬저 말슴한바와가티 전지치료도 조흣니다.

음식에 채소 파실가튼것은 대단히 조흐나 계란무부는 재미적습니다 내복약은 『에비오스』 『와까모도』 가튼 효소제(酵素劑)가 조흣니다

그리고 겨테 바르는약으로 탄산아연화(石炭酸亞鉛化)리니멘드를바르면 조흣니다.

부스럼 이약이가 끗테 머리에글는 이를 어떠케 처치할가에대해서 말슴하겟습니다. 더운때는 애들머리에 이가 몹시 괴입니다. 이것을어떠케든지 업시하지안흐면밤낫 머리에 이가 들끌케되니 큰걱정입니다.

이는 번식하는힘이 여간이아니고 또 석캐는 어미이가 알을 슬때에 미리머리칼에 단단히 부처노키때문에 웬만해가지고는 석캐를 [illegible] 엇지 할수업습니다. 그리고 큰이도 발끄테 뾰죽한 갈쿠리가 잇서서 그것으로 머리칼을 단단히 붓잡고잇서 좀처럼해가지고는나오지안습니다.

이러한 이를 완전히 업시하는데는 무엇보다도 석캐부터 말끔히 죽여야합니다 석캐를 업시하는데는 초를 따듯이 데여가지고 그것을 석캐쓴 머리에다 골구루바릅니다. 그리고 수건으로머리를 동여매고 그대로 하로밤자고나면 석캐가 연하게되여서 웬만큼 참빗질만해도 전부 다 빠집니다.

그밧게 수은연고(水銀軟膏)던지『[illegible]』을 발너도 좃습니다 제일간단하고도 효력이잇는것은 보통쓰는 석유절반에 올리봉유절반을석거가지고 머리에 바른다음 그대로 하로밤자고 그이튼날 비누로 씻처버리면 죄다업어지고 맙니다.

또는 석유대신 벤진도절반식석그면 조흔데 어느것이나 휘기를 조심해야합니다 그러치안흐면 머리에불이 달리기가쉬우니까요.

루ー주
안저어지게하자면

연습연지를 바르고난후에 음식을먹는다든지 뜨거운 차를먹으면 아모래도 다소간 버서지지 안홀수가 업습니다. 그러나 할수잇는대로 적게 버서지게하고시픈것입니다.

첫째 연습연지를 약간 바릅니다. 그래가지고 그연지가 다버셔지도록 손가락끄트로 몹씨문지릅니다. 그다음 가루분을약간 바릅니다. 또 그다음 다시 연지를 바르고 그우에 콜드크림을 살작 발르릅니다. 이러케하면 페오래 버서지지안코 견디여갑니다.

연습연지의 화장을 고칠때는론 제 일은 연지를 까ー제로 깨끗이 닥거내고 그우에 다시발러야합니다. 그런데 다른사람아페서 콤팩트를 내놓고 화장을 꼿치는것은 실례고 보기실습니다.

長篇小說 愚氓 【38】
朴泰遠 作 洪祐伯 畫

사랑과柳明玉 (2)

강시호는 화수에게 온 아우의 편지를 읽고나자, 그얼골에 불쾌한 기색이 농후하다 아우가 병 고친다고 탑에 빠여읽식 갓다 쓰며 의사의 말한바를 충실히 듯지 안허 병세가 덧치다는것도 것이려니와, 어리케 중대한 일을 집에는 아모 기별 업시 제 벗에게만 한것에도 일종 반감이 느겨지던것이다.

『그 무슨 편진데 그러나 강군?』

안두호가 담배에 불을 부치고 물엇스나, 그는 그말에 대답을 안코, 화수의 얼골을 물끄러미 바라보며, 반은 혼잣말로,

『퍽 죽엇군, 죽엇서。』

성급하게 재터리에다 떠 담배재가 찻종에 날르는것도 깨닷지 못한다。

『누가 말이야? 누가 죽어?』

안두호가 다시 물엇다, 차림

차림은 석조에 처음 맛낫슴때에도 파히 남에게 빠지는안헛스나, 그래도 어데지 시굴신사의 틔가 잇섯는데, 오늘은 그것이 업다。

『내 아우 말일세。』

『게씨가? 료양원에 가잇다던?……쩟, 쩟』

그는 혀를 차고,

『그병이 그리케 낫기 어려운가? 어떠케 고칠 도리가업서?』

이맛살을 잔뜩 찌프리고 걱정삼어 말하엿스나, 강신호란는 사나이는, 원래가 제일이고 남의일이고간에, 무슨 걱정되는일 언짠흔일, 슬픈일을 가지고, 오래동안 머리를 썩히고 가슴을 아프게 하고 그러지를 못하는 사람이다。인정이 박해서 그러냐 하면 또한 그런것도 아니요 다만 원래 얼마쯤 천성이 락천적인데다 자리면서 공리주의를 체득한 까닭이다。

『죽는 사람은 죽고 사는사람은 살고……당연히 산사람죽기 바란다고 죽을것도 아니겟고 꼭 죽을사람 살려보자한다고 살것도 아니겟고……』

어이 업시 두사람이 자기의 얼골을 물끄럼이 처어다 보는것은 괘렴도 안코

『안군。이사람아, 오늘 술이나 또 한잔 사게。』

『오다 가다 못하면 술은 웬술이야?』

『아, 저런에 우리가 이친구맛낫슴며ー』

하고 혀으로 화수편을 가리키고

『자네가 꼭 술한잔 대접하여야 할것을 이친구가 사양하여 모면하엿단데이라, 오늘이자리에서 우리가 또 맛나이상에……』

『이사람아, 그때는 그때고, 오늘은 오늘이지。』

『아, 그게 무슨 신의가 업는말인가? 한번 마음에 약속해된일은 못핫내 지켜야지。자네, 오(吳)나라 계찰(季札)이가 서(徐)나라인군 무덤에다 칼 걸엇던 옛이야기도못들엇나?』

『하, 하, 구변은 조흥이。그럼 김선생만 대접하게。내는아모 상관 말게。』

『아, 그것도 자네가 모르는말이지。주빈이, 잇스면 오래히 배빈이 잇는 법이요 자고로 속담에도 원님덕에 나발 분다는 말이 잇지 안흔가?』

『하, 하, 자네 입심 어듸 당하겟나? 그래 한잔하세。』

안두호란 사람은 이제 보나 저제보나 마르기는 일반인데처격에는 어울리지 안케 마음은 매우 유한 모양이라, 선선히 그러케 말하고는 다시 껄껄 웃는다。그때 이야기로든, 아마 돈가지고 무엇 좀 하여 보겟다고 서울로 올려온모양인데, 어것으로 밀우어 보면서작 사업은 못하고 밤낫 강신호하고가티 도라다니며

『자네 구변 참 조흥이』

『자네 입심 어디 당하겟나?』

껄껄 웃고 그동안 술만 사낸 모양이다。

화수가 잠깐 그러한것을 생각하고 빙그레 우슴을 엽가에 써우려니까

『김선생 오늘 좀 업스시겟지?』

하고 안두호가 그를 도라다본다。

『네ー 뭄일이랄건 업서도 누가 인제 어리 을 모양입니다』

『오거던 가치 놀지 무슨상관야』

하고 강신호가 또 나서며

『그래 온다는 사람이 여자야? 남자야?』

여자라면 무어라고 또 한마디하려고 별르며 화수의 대답을 기다리려니까 화수가 채입을 열기전에 문이 먼저 열리며 여자를. 압장을 세우고 빠칩내 최건영이가 나타낫다。

우리차지

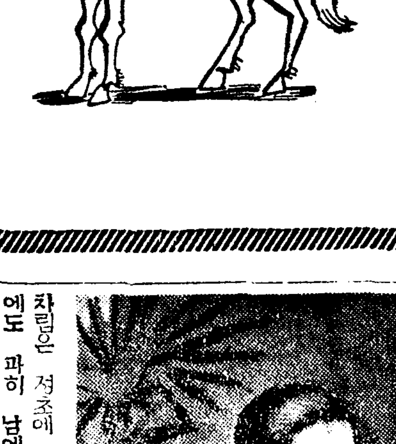

우리말

수동이
『할머니는 왜 나를가지고 우리 강아지 우리강아지 하시우。』

어머니
『네가 귀여워서 그러시는게다』

수동이
『그럼 어머니는 나를 잘어버주엇스니까 우리말 우리말 그럴까』

(금산사람 한백호)

진짜비취옥도 인젠구경못해
수입금지로값만올라그

여름에 보물로야 산호한비취비녀나 가락지나 뒤꼬지여상이 더잇습니까。그런데 어비취는영국영토『비르만』란데서 제일 만히 납니다。그래서 지나를거처 일본에 드려옵니다。

지나를 거치는동안 대개는 지나사람의 손으로 색이고 파서가공하게됩니다 그러므로 비취의 대개는조각된모양이지나풍이여서 무엇이 무엇이지알지못할것이 만습니다。그러나 지나에서 가공(加工)하면 공전이 좀 쌉니다。

요즘은 일본으로 드러오는비취는 대개 가공하지안코그냥옵니다 그런데 지금의류행은 색어거나 파저 조각한것이아니고 그냥제모양그대로의것이더환영을 밧습니다。

비취는 금년부터 절대로 수입금지가되엇습니다。또는 상원이상의것이면 일할의세금이붓는고로 작년에 비교하면 아이들을오부가량 빗싸젓습니다。

이앞으로 다른것이 수입되지못하고 물건이 점점 업서지면 어보다도 더빗싸질것은 정한리치입니다。

그런데 색변이잇다고해서 물건팔리는데는 그다지 큰영양이 잇지안는지 팔리기는전에나 별로다름업시 잘팔린다고합니다.

참기름맛 변치안케하는법

기름은 아모리 오래두어도상하지안는줄도 알지만 그러치안습니다 우리들이 보통 음식에 제일만히 쓰는 참기름도 오래두면두지 잘못두면 못쓰게됩니다。

아모리 다른것을 가입하지안흔 순전한 참기름이라도 공기열 광선등으로 말미암아 그맛이 나쁘게될뿐만 아니라 어런것으로 악변을해먹으면 부지중에 두통이나고 토하는일까지잇습니다

참기름을 변하지안케 잘두는법은 무엇보다도 병에다 놋꼭 채워서 짜고 어두운데두는것이 제일조흡니다 만일 기름을 따라써서 갓득차지못하거든 다른 적은병으로 옴겨 못고막애를 꼭해두십시요

엇재든 참기름도 변하고 상하는것이니 그쯤알고 주의하시면조켓습니다

바나나는 이런것이맛나요

그런데 이빠나나가 조금얼런은것은 누리케 떼이는데 따라결정됩니다。즉 겻테기에 푸른빛이 잇는것은 산중짐에서끄내지 얼마되지안는것은꺼 먹기엔 아직 일릅니다。

제일조흔것은 빠나나 전체가 노ー랏코 고동색 점이 따문따문 박힌것이데 이런것이라야맛이 달고 향기롭습니다。그러고 겻테기도 엷고 살에부튼 섬도 가늡니다。

그밧게도 품질이 써조흔것을 알려면 빠나나 꼭지를보면 압니다。즉 꼭지가 짜른것은 조코 꼭지가 긴것은 빗갈이 조와도 맛은 그다지 신통치안습니다。

그리고 한빠나나에도 어떠테는 푸르고 어떠테는 누른것이 엇는데 어것도 별로조치못합니다。어쨋한것은 대개 겻데기는 두껍고 속살은 가늘게 여위여서 먹을것도업거니와 단맛파향기로운맛이 아주 적습니다。

요즘부터 시작해서 칠월달까지는 빠나나가 대단히 만히날때입니다。그런데 금년엔 여러가지 형편으로 빠나나가 약일할가량 빗싸저서 배급때에 십전 여상이 되리라합니다。

어떠나나가 붕지 나는곳은대만(台灣)인데 처음 시장에나올때는 새파라케 선것을 다시산호(酸○室)에 집어너허서 누러케 빗갈을 올립니다。

一塗爽快感

다무시칭키

小林 浸透性深達療法

버짐·음습진·무좀·백선·시버짐

잠못자게 가려워서 못견디는

◇皮膚病治療의第一條件은
❶效果가極히確實하고
❷奏效가가장迅速코
❸療法은될수잇는대로簡單하고
❹快感을주고
❺또費用이低廉해야될것이라고합니다

本劑는此要求에꼭一致하게調製되야 表皮로부터深部에 病巢에 皮膚를消毒軟化하고 藥液을浸潤케해서가려움과 痛症을그치고 薄皮를벗기는것처럼 氣分조케고칩니다

主効 모좀 음습진 버짐 가려움 쇠버짐 其他皮膚諸病

全國藥店 데파ー트에잇슴

價 .20 .30 .50 1.00

本舖 小林大藥房 大阪京町堀通二 名古屋廣小路通

血を=ととのへる

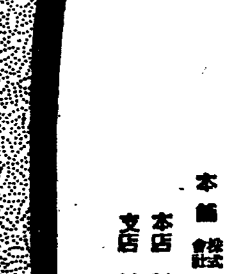

中將湯

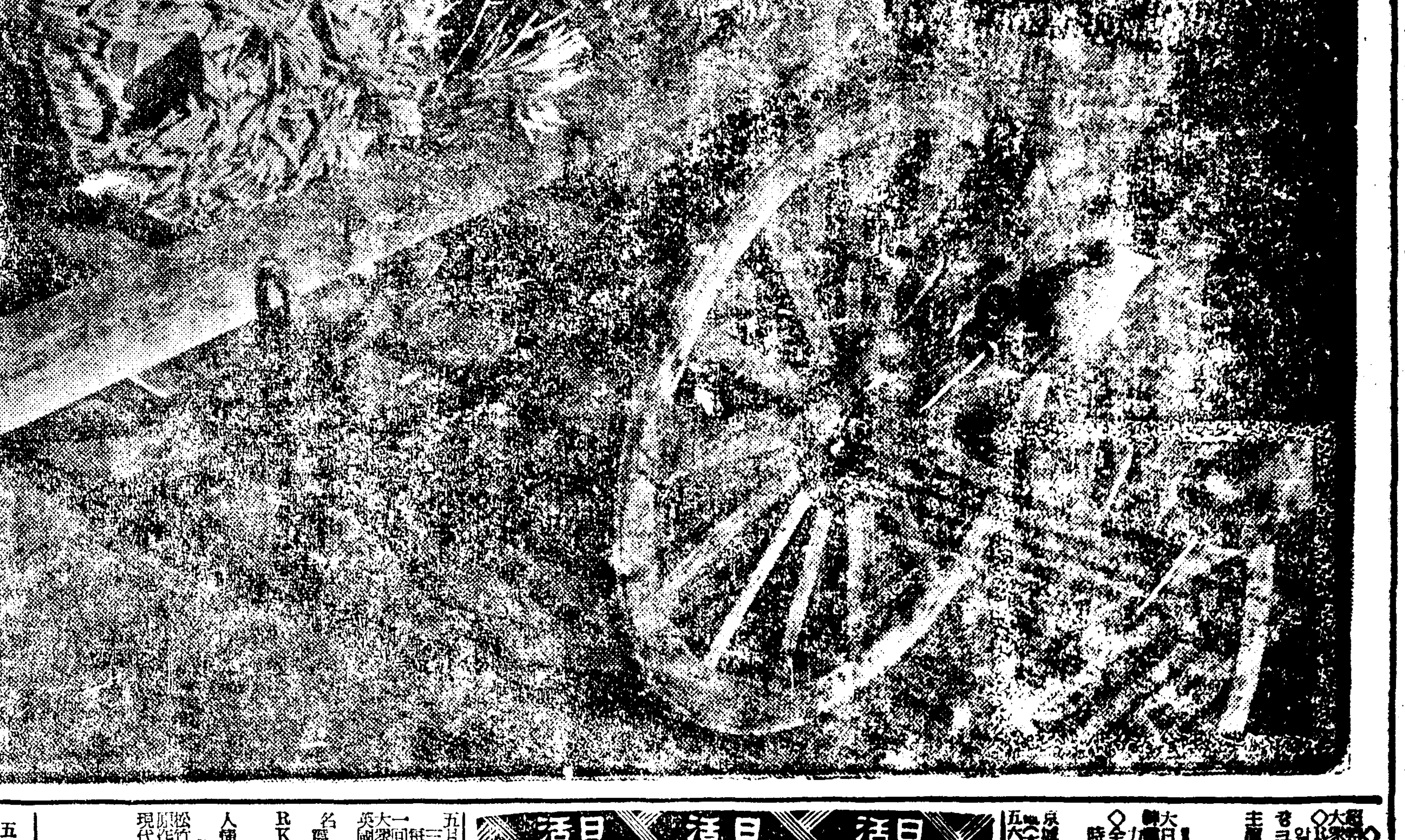

車軸에"기름"
女軀에"中將湯"

荷車를끌어본經驗이잇는 男子에게물어보십시요 荷車는 아모리힘센 사람이끌어도 만일에車軸에기름이 말라젓다면 조금도움직어지안는 무거운 荷車로될것입니다。

人體일지라도理致는 荷車의경우와 다름업습니다 젓모양으로는아모리크게살쩌잇다 해도만약에身體의中樞에기름어 말라진다면 당장에 機能이鈍하야질것은當然한일입니다 항차 보기에도연약한先天的虛弱體質로는 여러가지故障이생겨서 머리가무겁고 氣分이흐렷하고 根氣잇게 일할수업게됩니다

世界的으로有名한婦人藥『中將湯』을먹으면 體內의分泌가점점 作用을잘하게됩니다 그러므로 體力이强해집니다 마치車軸에 기름을친것가티 됩니다。

또 女性의몸에 第一조흔것은 中將湯이血行『血液循環』을 整調하는 作用입니다 婦人의 身體는 血行이 順調롭게되면 못알어볼만치 元氣가붓게 됩니다

=主効= 上氣 頭痛 眩暈 冷症 足腰冷 月經不順 下腹疼痛 히스테리ー 神經衰弱 子宮病 帶下 胃腸病 산후고통 產前產後

定價 試用分 二十錢 三日分 五十錢 七日分 一圓 十五日分 二圓 卅三日分 三圓 四十日分 五圓 全五日分 十圓

本舖 合資會社 津村順天堂 本店 東京市日本橋區通三丁目 支店 大阪市

桃花劇場 ◇五月二十三日早日三日間!! ◇大英G科B合同超特作全發聲 女傑다ー산(全七卷) コロナート 泣かせてね 主演 高山光子

松竹キネマ 5月23日ヨリ29日マデ上映時間表
ニュース 11・15—11・59‖2・57—3・41‖7・00—7・44
皇軍の突擊 正義の 桑野通子主演 我が心の誓ひ 12・04—1・12‖3・46—4・54‖7・49—8・57
メトロ社超特作 戰友 1・17—2・42‖4・59—6・24‖9・02—10・27
次週豫告 永遠の感激(皇軍大捷の歌)十三番目の椅子
明治座

若草劇場 五月二十四日より七日間
大朝ニュース 7・00 3・40
大風車 7・10 3・50 12・45
大毎ニュース 8・25 5・05 2・00
新婚道中記 8・35 5・15 2・10
(1) 東寶提供 明日待子、黑川彌太郎主演
(2) コロムビア作 ケイリー・グラント主演 アイリン・ダン助演

第一劇場 五月二十三日より三日間大公開 風雲의歐羅巴 泰西俠盜傳 母の夢 桑野通子 佐野周二 飯田蝶子 大塚君代

日活 名畫と巨篇スクラム組んで再登場 五月二十三日ヨリ二十五日マデ
ニュース 12・15 3・50 7・00
美しき鷹 12・25 4・00 7・20
どん底 11・00 2・05 5・15 8・40
(午前中入場者割引致シマス) 全館開放 30錢均一
黃金座

◇五月二十三日早日三日間!! 目擊者 全八卷 忍術山獄藏(全七卷) 新富座

最近朝鮮小說界展望(二) 小說完成의 두 길

林和

樂만아니라, 香園, 想涉, 東仁 或은 素俊가튼이의 即 傾向文學에 先行하다고할 小說들도, 亦是 傾向小說과는 달은 即 古典的意味의 小說傳統을 不充分하게밧게 朝鮮에移植한것이 朝鮮文學은 西歐가 十九世紀에 通過한 精神的地帶를 겨우 一九二〇年代에 드러섯스니까…. 그런데 看過치못할問題의 하나는 朝鮮的本格小說과 傾向小說의 過渡點이 果然 西歐의 二十世紀小說에서보는 그行한 危機로서 表現되엇든가 하는것이다

論理의 順序로보면 當然히한사람의 『푸루ー스트』한사람의 『죠이스』가 잇서야 할것이나 엇전일인지 이럿타할사람은 업섯다。

우리는 겨우 最近에와서 李箱이란가 泰遠이란가 (川邊風景以前에) 을 가젓다 그러면 엇재 이必然의 過渡點을 안가젓든가가 疑問이다 이點에서 나는 稻香을 朝鮮心理小說의 鼻祖가 아닌가 생각할 때가 잇다。

그러나 朝鮮小說의 傳統은不充分하나마 依然히 本格小說에 잇섯다 아니할수업다。

그것은 朝鮮文學의 移植性、即 한階階의 小說을 內容으로나 樣式으로나 完成하기前에 또한 潮流가 드러와서 交代하고 相爭하여 一種 混流、또는 血則의相을 呈하고 잇섯기때문이라 할수잇다。

결국 이때까지의 朝鮮小說이 古典的意味의小說、所謂 本格小說의面貌를 일지아니햇섯드라는것인데 勿論 먼저도 言及한것처럼 그것은 完成된 傳統的性格으로서가 아니라 未完의 그것으로 完成에의志向이 表現된 것이엇다。

그것은 勿論 文學에(或은 文化의)잇서 近代的인것의 完成을 圖謀코저하는 悲壯한 努力의 一部面이엇다

그러면 小說이란 文學『장르』의 本格性을 維持시키는 精神的源泉이된 作家들이 가진 文學精神의 對立은 엇던 意義를 갓는가?

泰俊과民村(或은 雪野와 春園이래도조타) 一目에 瞭然한差異를가진 作家다。 그런데 不拘하고『故鄕』이나『第二의運命』 또는『黃昏』과『흙』과가튼 作品이 가지고잇는 共通性을 엇지못할것인가?

勿論『흙』과『故鄕』『黃昏』과『第二의運命』等이 全然 相反하는 對照라는것과 實에잇서 도저히 同時에 論키어려운 性質의 作品인것을 이곳에서 생각치 안는다면 우리는 重大한 混亂에 빠진다。 그러나 最近에 씨워지는 (前回에 내가 말한) 作家들의 作品에 比하야 前記의 作品들은 그相互間에 大한 差異에 不拘하고 한개의 共通性이 잇지 안흔가 한다。

即 小說이란『장르』의 樣式上見地에서 볼때 그것들은 모두 古典的 本格的인 意味의 小說型을 維持하고 잇다는데서 엘써 말할때는 敢히 思想上의 共通性이다。

그러면 이 思想上의共通性을 可能케한 基礎、바꾸워말하면 그들의 文學精神가운데 무슨 近點 要素가 잇섯든가를 생각지 아니할수가 업다。

그러나 周知와가티 五六年前이면 共通性은 커녕 朝鮮文學史上 精神的對立이 가장 深刻하든時代。 結局 이런가운데서 近代의要素를 찻는다는것은 一層 나무에서 고기를 찻는 것이라할수잇는데 실상 좀더 드러가 생각하면 奇妙하게도 뚜어나옷 에 한개의 共通된要素가 들어잇다.

共 우선 우리가 다 [illegible] 은 그들 朝鮮流가 다 小說(勿論 文學全般의)의 近代的傳統이 樹立되지안흔 朝鮮社會에서 제文學을 세워갈나고한 點을 생각지 아니할수업다。

엇던한意味에서이고 그들은小說그것의 完成을 通하야 現實을 描寫하고 제自身을 表現해가지 아니할수업섯다

그러나 이지음은 아직것 한사람의『죠리』나『베르자크』가 나타나지 안엇슴에 不拘하고 이미 作家들은 古典的形態의 小說과 訣別하고 잇지안흔가? 하고 反問할이가 잇슬지 몰으나 실상 이 突然한것과가튼 文學型의 變容가운데 精神的核心을 차저내는게 批評의 任務다。

는다。 그것은 어떠한 形式으로든 나마 오늘의 文學에서 [illegible] 어떠고 [illegible] 文學의 生 [illegible] 統一을 [illegible] 하는것이다。([illegible])

文學意識과 生活의 乖離 (五)

尹圭涉

이가 言論議는 어떤意味에서도 弃매니즘과 無關할수는 업을것이다 도로혀 그것은 오늘의 弃매니즘에 內包할수잇는 即 弃매니즘의 敗北이라고 보는것이 보다 妥當할것이다

告發

의文學이 넘우도 內省的인데 떠러진것은 論者自身이 지나치게 作家의 小市民性을 偏執하야 問題를 一般化시키지 못한탓이라 하겟스나 그것이 뒤떠러진 生活意識을 剔抉함으로써 새로운 文學意識에 統合시키려는 前進的 제스추어임에는 틀림업다 다만 거기에 말하지 안흐면 아니될것은 林和氏도 指摘한바와가티 우리의 相剋을 現實의相剋으로 自己自身가운데잇는 人間의 敵의 一部分으로 把握하지 못한結果 告發의精神이 모랄論으로는 發展하면서도 自己分裂에의 外的抗爭이라고 할수잇는 文化의擁護라든가 知的自由의 要求는 꼿꼿내 除外되고말앗다는 事實이다。

우리는 勿論 이 過程에 잇서서 遲少의 自己省察의 커다란意義를 否定하려는것이 아니다 그러나 눈을 外部에로 돌리지못한限 氏가 말하는

藝術

과生活 文學과政治의 참다운統一을 期할수는 업는것이다

우리는 오늘에잇서 文化뿐만 아니라 生活의危機를 늣기면 늣길수록 知的自由를 웨치지 안흘수업는것이다 그것은 오늘에잇서 너무도 軟弱한말일지도 몰은다 그러나 우리는 그軟弱한말가운데 가장强靱한 가장眞實한 힘을 차질수업슬것인가? 우리는 그것이 아무리軟弱할지라도 그 外엔 딴길이업다는것을 理會하는것이다。

文學과生活의 乖離 우리는 勿論그超克의길이 短期間에 열리라고 生覺하지는안는다 더욱이 科學的傳統의 缺乏으로 말미아마 思想의問題가 抽象的領域에서 굴러다니는 이땅에잇서는 새로운文學意識이 要求하는 새로운思想性의問題가 그다지 容易하게 解決되지안흘것을 잘알고잇다 그러나 우리는 歷史的立場을 抛棄하지안는限 반다시 文學意識과 生活의 乖離의 現段階를 歷史的으로 克服할것을 疑心하지안는다。 그것은 이땅의

文學

뿐만아니라 近代文學이 넘지안코 아니될 하나의 階梯이것이다。 蕃·바레리도그의『바리에테』가운데에서 『━精神的欧羅巴의 이無秩序는 무엇으로써 形成되엿는가 가장 類似點이 업는思想 背馳되는 生活과 認識의 原則이 敎養잇는 모든 精神가운데 함부로 倂存한 탓이라고 할것이다。 여기에 近代라는 時代를 特質的으로만 든것이 노여잇다。』 라고 文學과 生活의 背馳를摘發하엿다。

우리는 헛되히 오늘의 弃매니즘論議의 破形을 悲觀하지안

漢詩

題 梨花 押 香

桐岡考選

佳作之一 慶南河東邑內 文昌錫

皎潔芳姿淡泊香 十分春事七分忙
平生不染猩猩血 盡發偏多鶴鶴光
叢喧朝陽晞玉露 枝懸夜月纈銀霜
千紅萬綠徒爭媚 此世夫夫誰與傍

鄕土文化를 차저서 第三班 三陟篇 (54)

三陟行(六) 靈峽의 窮搜

崔益翰

五十川과 觀釣詩

百折眞珠峽、五十一川川。青山窮日路、長不離水邊。

비록 抵誦한短絶이지만 五十川探勝의 經路를 形容함엔 이것이 다른千萬言語를 能히 代表할수잇슬것이다

五十川은 실상五十川이 아니라 一川인데 下流上流間에 四十七渡가 잇스므로 暴成數하야 五十川이라고 命名햇다한다 何如間 下流近處인 竹西樓下에서 自動車를라고 源源處인 檢嶺까지가보면 約百里間에 紆回百折한 谿谷中에서 길을 가라치보담 물을건느단 것이 終日의 課程이다

陜谷廻川의 沿岸이지만 邑에서 約三十里까지는 淸楚한瓦家가 連甍한곳에 떠이며 嶺東峽地特히 三陟峽村의特色인 板葺屋과 樺皮葺屋은 遼遼櫛比、或은 獨家古雅한모양으로 一種峽國의 特殊風景을 發揮하고잇다 더구나 多數한 沿岸漁兒의 釣竿은 무어라할수업는 詩的世界를 眼前에展開한다 同時에 그것이 그들의 淸貧한 孩居生活의 惟一한 生活手段인것을 實地發見케되엇다。 五十川、觀釣兒有感이란題下에 漫錄如左。

日暖五十川、孩兒散如鷗。小艇懸左畔、片巾裹蓬頭。揮竿拂青壁、投綸動寒流。靜中知魚食、機熟急揚鉤。銀鱗閃白日、[illegible]還不休。兒笑取竈者、同東城頭。[illegible]點沙洲。柳枝貫重重、携歸[illegible]。十尾易一升、米袋小如拳。歸家饋老親、親飽佐無憂。川澤多天物、可用人誰尤。一竿黍天地、[illegible]。我[illegible]見、日夕臨淸流。[illegible]花浮釣石、觀殘不[illegible]。自憐孤客、役役何所求。停車欲相邀、一笑竹仙樓。

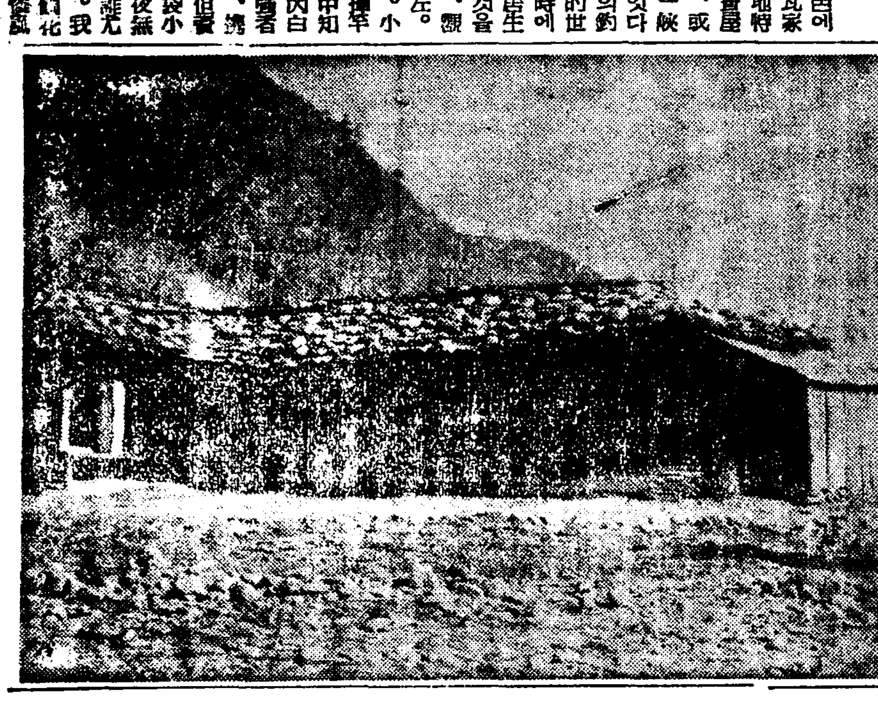

檢嶺과鄭松江預言

海拔三千九十尺인 檢嶺(느릅령)은 上長面西方에聳立하야咸白山의支山으로서 所達面南方에 位하야 그 險崖峻峙는 이른바 蜀道之難 難於上靑天이나 及其嶺上에 올라보면 嶺以東의五十川谷은 低陷한下界로 보이지만 嶺以西는 地勢가 準平하야 嶺上에 오를感을 일케된다。 同時에 以西의 高地氣候는 以東과는 懸殊하야 때마침 晩春旱天임에 不拘하고 陰崖의殘雪과 杜鵑의發蕾를 尋常히볼수잇다。 戱題一絶。

穿峽行裝百里催 朝看花落暮花開 詩人幸賴飛車力 追逐春風過嶺來

黑面將軍、可活萬人。
三百年後、艤舟入於檢嶺。

右兩句는 예전부터 三陟人의 口頭에 膾炙해온 松江鄭澈의 讖言이라한다 松江은 當時 江原監司로서 稷祖皐考妣墓所를 搜査하는길에 檢嶺에올라서 上記讖言을 發하얏다한다

그러나 三陟人은 그것이 무슨意味인지몰라서 여러가지曲解를 試해이엇섯는데 지금와서보니 黑面將軍可活萬人이라는것은 方今數萬의勞働者를 使役하야 上長面、所達面等地에서 大量的으로發掘하라는 無盡藏의無烟炭을 가르킨것이오 이無烟炭鑛開發을 爲하야 시방 三陟鐵道會社의五十川工事가 急速進行되는同時에 乘客、貨物自動車는 벌써 밤낫으로 檢嶺의天險을 突破驅馳하니 三百年後艤舟入於檢嶺이라는것도 果然適中치아니헛다나하야 三陟人은 松江의三百年前讖言의靈驗을 欽服不已한다고한다。

(寫眞은 朝鮮板畫屋)

晴暈 (九)

本報 當選作家短篇리레ー

車自鳴 作 / 崔根培 畵

한참 궁리해보든 유조지는

『화실이 가면이가 살려는 모양이니ー 무러대고 찬권이가 장목사한데가서 졸라보게…이저는 졸리 때는수밧게 업게네!』

『그러죠! 어지가 삭혼보다 낫다고 아버지도 서이 가더가서 사정을 잘해보죠』

여러사람이 방자 권하여서 유구장과 만석이와 찬권이는 또다시 장목사를 차저갓다。

유구장과 만석이는 유조형편을 일일히말하고 우리외에 살사람이 잇서도 유조를 살려주는셈치고 유존에 달라고……별별 사정을 다 하엿다。

장목사도 찬권이가 자기교회에 진자인데 목사라는 체면상 거절할수는 업든지

『사실은 옵내에 배겨덕이가 논에는 사십이전 바테는 이십이전씩에 팔리고하니 동까면 유존에 주지요』

하고 양심에 엇는대로 토설한다。

『목사님 이왕 말로하시든것이니 그대로 주십시요』

『그대로는절대로안되겟는데요』

『정 그러시다면 일전씩 더드릴터이니 일전씩 손해보는셈치고 우리를 주십시요』

유구장과 찬권이는 여러가지로 돌려치며 물이못나게 졸랏다。 장목사도 참아 거절은못하고 애수해 하면서도 일전씩더해서 논에는 사십일전 바테는 이십일전에 승낙햇다。

이십여일이에게 소유가 넘어온것은 만석이가 현금으로 어천원은 내고 넘어지는 신천금융조합에 근저당을하고 차용해서 땅갑을 치럿다。

만석이는 장사일에만도 분주하여 농사일까지 돌볼수업다하며 유조지에게 모ー든 책임을 지워서 도지로 주면 맨것다 도지는 논에는 한마지기에 정조삼섬씩 두섬씩하여 스무섬、바테는 하로가리에 조 넉섬씩하여 스무섬으로 정햇다。 그리고 비료대금만은 만석이가 대부해주겟다고하여 도지로정 사주는것이 고마워서그냥마럿다。

그들은 자기네가 마련노코보니 자작농이나 조금도 달를것이 업는것가럿다 그래서 종종 질므니들은 절름에뛰는 귀와머지 안는 장내에 자기네손으로 유조를 부흥시켜노을 아름다운리상의 꼬리를 잡고 고런일도힘드는줄 모르게 할수잇섯다。 더욱이 유조서 땅을 계와한후에 못살것을 붓이 엿이는 배겨덕이가

『어때 두고보자! 네놈들이 엣조금가서 그땅을 내게 사십시요하고 갓다받치는 날이잇지!』

하고 맥심조케 호언하는 말을들은 그들이라 아무일에서 팔다리를 거든다음 이를 악물고 전신정력 하엿다。

이가치 포부는 든든하고 리상은 아름다웟스나 그들의 생활상태는 날이 거풀할을 따라점점 한심해질 뿐이엿다。

『아유 찬권댁ー 엿지업는 말이지만 죽이라도 끄릴게 잇스면 좀 꿰주……』

구동댁은 바가지를 들고 찬권네집에 와서 부엌문에 기대여 어색하게 말한다。

『뀌는게 다 뭐유ー 우리도 요좀 옴에 아즈머니가 내여보내주는 뫼밀둥개이로 푸레기를 게먹는데 그거나마 아츰까지 똑떨어저 이러케 굶불만 때는데……』

찬권이처는 (그럴줄은) 번여히 알면서두 행여나하구…』

궁지에 처너코 부지깽이를 든채 벌므다그로 나서며 퉁끼없시 대답한다。

『행여가 뭐니까 빼ー느한장 단이지ー』

『그래도 유조서는 그만하면오박이죠 조흔 아즈바니를 두어서……금년 농사만 짓고나면 양식걱정이야 노치안켓수!』

하며 구동댁은 부러운듯이 압벌을 시름업시 내다보며 군침을 삼킨다。

『농바이지 뭐지 오늘 하르종일 조밥부친한 애아버지를 끼니도 못끄려주게돼서쿤 걱정이웨다! 아주나거든건 굴머두관계엄지만…』

『나두 참 나혼자면 굶은상 관업겟는데 귀신가튼영감이꺼벅 꺼벅 굶고 안젓는꼴이 더딱 그럽니다… 차라리 죽기나하면 시원하겟는데…』

이말뒤에는 돌이다 말문이맥혀서 한참 멍멍히 섯다가 찬권이처는 떡한드시

『김중장네는 아즉 양식이 잇슬지 몰러……』

『게도 다여오는 집이야ー 벌로 잇슴죽 한집이 업는걸요』

때마침 찬권이는 조밥무침을 마치고 부쟁기를 질머지고 어둑어둑한 마당끼에 들어섯다。

구동댁은 얼른 바가지를 처마 속에 감추며 슬그머니 뒤꿈머 떠저간다。

新刊紹介

▲野談 六月號 發行所 京城府[illegible]三丁目四五 野談社 振替京城一八三六番 定價三十錢

▲[illegible] 第一六〇號 發行所 京城府太平通一丁目六一 [illegible] 振替京城二一五九〇番 定價一部六錢

▲風景 (詩集) 金相鎬著 內容 都市風景 바다오는거리 少女時代 우리아기 七夕의傳說 하이킹 나의告白 外數十篇 發行所 京城府[illegible] 漢城圖書株式會社 振替京城七六六〇番 價價八十錢

▲[illegible]時報 第八十九號(月二回) 發行所 京城府北本町三九九 [illegible]時報社 振替京城二四〇九三番 定價一部五錢

▲慶北公論 第四十七號 發行所 大邱府京町二丁目一三 慶北公論社 定價一部二十錢

▲酒 五月號 發行所 京城府[illegible] 朝鮮總督府財務局[illegible] 朝鮮酒造協會 振替京城一八二九一番 定價五十錢

▲運輸界 五月號 南市、車輦館 新安州 運輸業者紹介號 發行所 京城府[illegible]町六一 運輸通信社 振替京城二八六七番 定價五十錢

爽快한頭腦를恢復하는

ノーシン 노ー싱

頭痛藥의評判

新綠季에만흔 婦人의頭痛에

特히 神經質인분과 俗談에 말하는 히스테리氣味가 잇는분은 흔히 직근직근 머리가 아푸던지 머리가 무거워서 氣分이 뒤숭숭 하는것입니다

그런때에는 곳 ノーシン을 잡수어주십시요 지금까지의 苦痛과 不快가 이즌듯 사라저서 산들바람이 綠葉을 시치는듯한 輕快한 氣分으로 家事나讀書가 滋味잇게 됩니다

ノーシン의優秀한點은…

頭痛을 速히 낫게할뿐아니라 同時에頭腦의疲勞를 恢復해서 頭腦를 明快케하는 獨特한 藥効를 가추가저잇는것입니다 또한 常用하면 神經의榮養을조케하고 心臟을 强補하는 숨은効果가잇는故로 每日頭腦를 酷使하는 現代人의 必需藥으로서 好評입니다

主効
頭痛·頭重
頭腦疲勞·精神憂鬱
心氣倦怠·上氣
眩暈·船車暈

定價 .30 .50 1.00 2.00 5.00
★全國의藥店에잇슴

發賣元 荒川長太郎合名會社

藥用 クラブ歯磨 (구라부)의 驚異的殺菌作用

クラブ歯磨에配合한殺菌劑의威力

クロールカルヴァクロール
ヨードチモール
} 併用劑ノ殺菌力

專賣特許 第一五二六二號 第二二四七四號 (クロールカルヴァクロール含有齒磨) (ヨードチモール含有齒磨)

齒牙及口腔에繁殖키쉬운細菌類

	500倍稀釋液	1.000倍稀釋液	5.000倍稀釋液	10.000倍稀釋液
チフス菌	完全死滅	完全死滅	完全死滅	完全死滅
連鎖狀球菌	完全死滅	完全死滅	完全死滅	完全死滅
葡萄狀球菌	完全死滅	完全死滅	完全死滅	完全死滅
大腸菌	完全死滅	完全死滅	完全死滅	完全死滅
肺炎双球菌	完全死滅	完全死滅	完全死滅	完全死滅
假性ヂフテリー菌	完全死滅	完全死滅	完全死滅	完全死滅
加答兒性球菌	完全死滅	完全死滅	完全死滅	完全死滅
結核菌	完全死滅	完全死滅	完全死滅	完全死滅
乳酸菌類	完全死滅	完全死滅	完全死滅	完全死滅
其他ノ腐敗菌	完全死滅	完全死滅	完全死滅	完全死滅

一〇、〇〇〇倍乃至五〇、〇〇〇倍稀釋液으로도細菌의種類에따라서는 完全히死滅하지만여기는省略함

上記와如히驚嘆할만한殺菌力을가지고何等의副作用업슬뿐아니라嚥下할지라도오히려驅虫劑의効를奏함

虫齒와口臭를 防止할뿐아니라 惡疫·結核을豫防함!

齒 — 齒면은 무엇이나다 그기만하면조흔가…하면 그러치안습니다 殺菌力을가지지안흔 普通齒磨로는 完全히虫齒와口臭를 防止할수가업습니다。

齒科先生이推奬하는 藥用クラブ齒磨를써주십시요 强力殺菌劑 구로ー루칼바구로ー루와 요ー도치모ー루가 配合되여잇는故로虫齒와口臭의原因이되는 口中의有害한黴菌을 絶滅하고 (左表에注意) 齒와齒齦의抵抗力을 强케해서 齒槽膿漏를 防止합니다 또한 何等의 副作用이업고맛과香氣가爽快합니다

당신의齒磨를今日부터 藥用クラブ齒磨로 가라보십시요! 그래서아름다운强健한 齒牙가되여주시요!

★

또 煙草를愛好하는분과 粉齒磨를실혀하는분에게는 藥用半煉クラブ齒磨를勸합니다 가루가飛散치안코 一罐이오래가서經濟됩니다

專賣特許

N—29

畜牛增殖改良코저 畜産試驗場設置

咸南産業의 大異彩

總督府畜牛大增殖計畫에 卽應하야 咸南道畜産係에서는 根本的指導機關을施設하고저 金子畜産主任技師의 硏究한結果 自信으로서結論지은『畜産試驗場』의條令案이知事의 決裁를 엇게되여 決定케되엿다

從來種畜場에서는 豚、鷄에重點하고 畜牛에는 永興의 種牛生産地區에서 分業的으로 飼育改良增産을 奬勵하여오던것이나 畜牛의 大增産計畫이 樹立케되자 種牛生産地區를 增設치안코면아니되게되여 高地帶에 一個所新設하기로 決定하엿다 그러데 統制上또는事業의執行上 種畜場만으로써는 到底히 이에應치못하는것과 一方 農事試驗場이잇는以上 畜産試驗場도 樹立함은 當然한歸結이라고하야 畜産試驗場을設置케되엿다 이미買收된 州北二萬二千坪地域에 現種畜場(三千坪)을 移轉한後 咸南産業試驗場의 本場으로써 豚、鷄、其他 小動物의 試驗까지 充實强化하는同時에 永興과 甲山에그分場을 設置하고 畜牛改良增殖에 積極的指導를하야本、支場을通하야 畜産行政에 大擴充을企圖하야 咸南産業界에 一大躍進을豫期할것이라하야 매우注目된다

松脂生産에는 全南이最高位

今年엔五萬瓩生産豫想

【全南支社發】全南에서는 昨年中에 松脂(송진)生産이 四百四十瓩로 그 販賣額이 五百餘圓이라는데 이는農村副業上 極히有望하며 또 國策上으로보아도 이를國內에서 自足시킬必要가잇서 全南道山林課에서는 今年에는 一顧松脂五萬瓩을 生産하려고 努力奬勵하여오든터인데 現在로보면 實現할可能性이 充分하다고한다 이것이 完成되는날에는 그販賣豫想額이 四萬六千圓에達하야 朝鮮內에는 勿論 內地의 어느곳에 比하여도 遜色이업서 第一位를 占領케될것이라고한다 그런데 道山林課에서는 이에對하야 松脂講習會를 各郡에서 開催케되엿다 ▲麗水廿二日▲高興廿三日▲長興廿六日▲康津卅日▲海南六月二日▲珍島同四日▲靈光同六日▲務安同八日

綠肥成績良好

新灘水組奬勵

【大田】忠南道大德郡新灘津水利組合에서는 金肥節約을 目的하고 組合員에게 綠肥奬勵에 努力하고잇는데 去十九日技師가出張하야 調査한바에依하면 今年은 各地方을 勿論하고 寒害로成績이 良好치못한데 이곳에는 反當一千六百二十貫에 達함으로 매우 好成績을 내엿다 그리고 總面積은 四十餘町步에達한다고한다

驅除區域指定

螟虫驅除命令

【全北支社發】苗代의敵 螟虫驅除工作은 道農務課에서 進行中이더바 完州 益山 沃溝 金堤 井邑 扶安各郡에 驅除班을指定하는同時에 一齊驅除하도록二十日附道令十七號로 螟虫驅除를命令하엿는데 驅除實施區域과期日은 다음과갓다

驅除實施區域

▲完州郡 三禮 助村 東漢三面
▲井邑郡 新泰仁 甘谷二面
▲扶安郡 扶寧 東津 白山三面
▲金堤郡 月村 扶梁 竹山 進鳳 萬頃 靑蝦八面
▲沃溝郡 米 沃溝 玉山 會縣 臨陂 瑞穗 大野 開井 聖山九面
▲益山郡 裡里邑 五山 春浦 黃登四面

驅除期間及檢收日

五月二十五日부터六月三十日
▲一回六月四日(陰五月六日)
二回六月十一日(同 十三日)
三回六月十七日(同 二十日)

井邑植桑奬勵

【井邑】全北井邑 郡農會에서는 植桑計畫에 依하야 今年에도一邑十六面에 農家의空地를 利用하야 植木코저 桑苗七萬四千本을 購入斡旋하게되엿는데 一本에對하야 五厘의道補助를 어더 全郡下農家에 分配하야 養蠶을副業으로 促進하야 農家에現金收入의 길을열게하엿다

化學原料인

五倍子增産奬勵

【全南支社發】全南道山林課에서는 前부터 化學工業原料로써 多方面으로 使用되고잇는 五倍子를 重要視하고 硏究하여오던바 五倍子의 重要産地인 谷城、和順、順天等外 各郡을 高木技手와 家入技手로하여금 實地調査케하든것이 지금終了하엿는데 今後로는 五倍子를 奬勵增産할 計畫이라한다

平北奬勵館서 廢物展覽會開催

來廿六日부터五日間

【新義州】平北道에서는 一般道民에對하야 廢物利用의 奬勵에 普及徹底를 期하려고 來二十六日부터 五日間平北道産業奬勵館에서 廢物利用更生展覽會를 開催하는一方京城府會議員中에서講師를 招聘 廢物利用에關한 講演會도 開催하기로되엿다

平北在庫米

五月一日現在 廿四萬五千餘石

【新義州】平北道農務課調査의五月一日現在 道內米穀在庫는 玄米에換算하야 三十四萬五千四十四石으로 前回의三月一日에比하야 二十八萬八千七百二石의減 前年의同期에比하면 一萬六千百二十一石의 增이며 이를 各郡別로나누어보면 다음과갓다(單位石)

▲新義州府 六、九六四
▲義州郡 六、五八六
▲龜城郡 一三、八七一
▲泰川郡 一〇、四一五
▲雲山郡 三、九七一
▲熙川郡 一、七二一
▲寧邊郡 一四、〇五一
▲博川郡 三一、八〇六
▲定州郡 五七、〇〇九
▲宣川郡 三三、八四七
▲鐵山郡 一七、〇〇二
▲龍川郡 二七、五一四
▲朔州郡 二、八八五
▲昌城郡 三、二七一
▲碧潼郡 三、四五一
▲楚山郡 四、二二一
▲渭原郡 三、〇七八
▲江界郡 二五、一三一
▲慈城郡 五、七四五
▲厚昌郡 二、五一五
(모두玄米換算)

絣共同織場

十二棟完成

【木浦】務安郡絣織場은 全南道의 補助四千一百四十圓 郡農會의補助六百六十圓 合計四千八百圓으로써 九個處에 共同作業場 十二棟을 新築中이든바 요사이 全部完成되여 一百六十餘名의織女가 早晩부터 저녁까지 熱心으로 作業을하기始作하엿는데 一個月에 千疋은 어렵지안케 産出할것이라한다

武昌浦漁業組合

期成會總會開催

【保寧】去二十一日에는 忠南保寧郡武昌浦漁業組合期成會總會를 熊川市에서 開催하엿다 二百餘名漁業者의 同意書와 豫算書類까지貼付하야 認可願을 郡當局에 提出하얏는데 이것이 道에通付치못하얏스므로 다시道當局에 陳情書를 提出하는同時에同組合期成會委員會를열고 役員選擧를 行하엿다

朝鮮産工業資源的作物

④ 油脂原料로선 萞麻、胡麻、棉實

油脂原料로서는 萞麻、胡麻、荏棉實等이잇는데 工業資源으로서 重要한것은

棉實 이다。棉實은 棉花增産에따라 增産되고잇서 現在搾油用以外의것은 大部分油脂工業資源으로서 利用되고잇다。그資源으로서의生産은 確實한數字를 아릴수업스나 大略搾油에 利用되고잇는것은 八千四五百萬斤程度인듯하야 油脂原料로서는 相當히 重要視되는 것이다。特히 將來에는 이生産이 增加되고잇는點으로보아 油脂原料의 給源으로서의 朝鮮의 地位도 亦是二重要性이 增大하게되는것이다。

萞麻는 現在全然自家用으로主로 婦人의 整髮用으로 利用되고잇는데 어느 全然將來工業上에 利用되지못한 結果로서그우에 慣價로 油를 어들수잇슴으로 年年 그面積이 減少하고잇스나 栽培는 全朝鮮到處에 耳하고잇는 關係上 購入

方法 을 考慮하면 相當히 集荷할수잇고 또將來增加할 可能性도잇다 特히 萞麻는 耕地의 空閑地를 利用하더지 或은 耕地周圍等에 栽培하면되므로 이를 增産함에 當하야 土地利用에는 그리困難될것이업는現狀에잇다。胡麻、荏은 自家用으로도 消費하고 또各都市에 小規模的 搾油工場이잇서 奧地商人의손을 經하야 買集하야 搾油하고잇다。그러나 工業資源으로서의期待는 稀薄하다最近의 生産狀況은如左하다。

(가)萞麻

年次	作付面積(町)	收穫高(石)
昭和八年	三、三四五	三、六七〇
同九年	三、三四一	三、三二八
同十年	三、三七八	三、六七五
同十一年	三、三〇九	二、八四四
同十二年	一、九六六	一〇、四四二

(나)胡麻

年次	作付面積(町)	收穫高(石)
昭和八年	一〇、〇四二六	三九、〇四三
同九年	一〇、〇六〇	三七、四六六
同十年	一〇、一六四	三六、一四〇
同十一年	一〇、〇四五	三五、三五三
同十二年	一〇、〇八九	三六、九六六

(다)荏

年次	作付面積(町)	收穫高(石)
昭和八年	一三、三七〇	四四、八六〇
同九年	一三、一五三	四六、三三三
同十年	一三、八六三	三六、一三一
同十一年	一三、三七一	四六、九八六
同十二年	一三、四六五	四六、三一三

其他工業資源으로서의 作物로서는

薄荷 除虫菊『호프』等이主되는것이다 薄荷는 近年에至하야 生産이 增加되여 昭和元年 十九町步밧게아니되든것이 昭和十一年에는 千四百町步로擴張되여 그增加率에잇서 薄荷에 比肩할者업다。主로全南에 栽培되며 其他全北、忠南、黃海、京畿에도 生産되고잇는 狀態이다 特히 再昨年全南에薄荷의 精製工場이 建設된後부터는 그地方에서 薄荷 栽培에 大端한 刺戟을주엇다 朝鮮은 北海道에比하야 反當收穫約倍 腦分含有十%以上에 達하야 將來 日本의 主要生産地가될 可能性이 잇다 栽培技術이 不熟練한 關係上生産은 平均치면 反當六斤乃至七斤程度에 不過하나 全南의 一部에서는 反當十三斤이나 收穫할수잇는곳도잇다 그리고 農家의

現金 收支上 極히歡迎되고 잇는 薄荷에잇고 또氣候도 薄荷生産에 適當함으로朝鮮에잇서 薄荷生産面積이 三千町步에 達함도 不遠할것이며 特히 全南에서는 當局의 積極的으로 增産方針을 取하고잇스므로 그將來가 大端히 期待된다

性的煩悶斷然解消!!

早老無能으로 恨嘆하든不滿이
紅夢에드는歡喜로陶醉케하야
대번에뜻대로이루워지는

性器弱小 性慾不振 快速補強藥

キング・オブ・キングス

男性生殖腺綜合「性호르몬」主成分劑

古代回春法의現代醫學的檢討

性慾學大家 日·獨醫學博士 羽太銳治

回春術、卽强性法은 일즉이支那에서는發達한지 만히發達되어잇섯스니 例를들면 童尿(童貞의小便)와、紅潮(處女의月經)다음을 으며 動物의産後에그胎盤을 먹는事實을보자 사람의胎盤을먹는것을 强性法으로하며 至今까지도支那에서는盛用하는 地方이잇다 어와가티 古代로부터行하야나려오든强性劑로 使用한以上의 物質을明徵한 現代醫學으로 分析實驗해보면 거기에는 生殖腺內分泌素「性호르몬」이 매萬分의 一이極少量이 包含되어잇는것이判明되엿스며 또는 相當한 效果를엇게되는것도 至今까지 盛用하는것도 無理의事實이라고 스스로首肯할 마지안는바어다

그럼으로「性호르몬」이매萬分의 一이極少量에도不拘하고 相當한效果를엇든 以上의 若細全한「性호르몬」이면 그效果가얼마나뛰어날것은 以上의모든 事實에비처여볼지라도 諸君은容易히 斟酌할수잇슬것이다 余의說明한「キング、オブ、キングス」는男性動物의生殖腺에서 特殊한 科學的方法으로無效物을除去하고 有效成分인「性호르몬」만을 抽出하야 그것을 主成分으로하고 效果의快速을 圖謀하기 目的에某種의 化學藥品을配合한後에 製劑化한것이므로 아므런 性的障害라도服用한지 不過三十分에 誘導하야 性慾을旺盛興奮케하며 性器를活潑强大로 하는 同時에 期待하는바의目的에 足케하는 男女間의性生活을 灼熱의一路로 남어시 完全達成케될것을 斷言하야 마지안노라

妻가和氣滿面으로조와해

(大阪) 菊本英夫

慾情업는夫婦生活로 無快樂한그날그날을 지내게되니 自己의不德은 그만두고라도 愚妻가못견대겟다고 하만내는데는 참으로 질색할지경이오며 妻의前身이 花柳界女子이엇든만큼 情熱的肉體의所有者이어서 無力症을 곳처주지안으면 離婚하겟다는바람에 大驚慣殺하야 服用햇든것이『キングス』이온바 服用한지 三日만에 별안간興奮되며 慾情心이생기더니 妻가和氣滿面한顔色으로 조와하는것이어 비로소慾望을 채워줌도 알게되엇사오며 性의完全케된것을 夫婦共히 百拜謝禮합니다 좀더계속服用하야 性力을아주回復식힌후 滋味를 맛볼대로맛보라하오니 전과가티 十圓分大瓶을 또보내주시되 妻도無妨한지를 仔細히 아르켜주시기바라나이다

性慾의凋落은人生의大不幸

(京城) 方建石

性慾이凋落하야 달콤한性生活을 모르고 지내는것처럼 不幸한人生은 또업슬것입니다 젊어쓸때에 過色한것이原因인지 五十줄에들면서 그만갑작이陽氣가 衰弱해지더니 젊은妻의要求로엇절수업시 同枕한그翌日에는疲勞甚할外라 頭痛과현기증까지생겨 홀일도못보고 欽席케되므로 事業에損害보지도 만엇습니다 그런던것이 貴堂의强陽藥『キングス』를服用한後로는 全身에精力이 盛해짐을 알겟더니 나날이달너가는藥效로 아무리性慾을濫費해도 疲勞를모르겟사오며 頭痛과현기증이 씻슨듯이업서지는데는 그저嘆服할뿐이외다 五圓分으로 이러케될줄은 참으로意外이오며 아무러치는안사오나 今番도五圓分中瓶을 代金引換便으로 또보내주시옵소서 强陽劑로서는 第一로生覺합니다

老翁인들그것만은이즐소냐

(釜山) 古矢哲三

六十七歲의老翁으로서 情事에滿足을바라는것은 不適當한慾心이라고 책망하실런지 알겟습니다마는 昔日을推想하면 북가티이러나는마음을 抑制할수업서 回春의方法을 硏究하든中 偶然히『キングス』를 알게되어 注文하엿든것이 老年에거는頭髮까지생기게되엿습니다 약먹기시작한지五日만에 ... 事實까지 잇섯습니다 ... 이라고生覺하는바이올시다

哀痛한性의缺陷

男子로서 本能의慾望을 完全히達치못하고 女性과의사이에 無興味한交遊를 하는것처럼 不幸한일은 또업슬것이며 또는貴賤富貧를 勿論하고 男子인以上女性을愛撫하라는心理와 天賦의惡異인 性行爲를 실현할사람이 그누가잇겟스리요 그럼으로 어떠한 病的原因으로 그러케되나이가야 남에도不拘하고 性慾의敗退를밧게되면 心事는 그와反對로 더욱熱望케될것도 無理의事實인고로 조금이라도 自己性力에對하야 不滿을 느끼고 男子對女子關係에 뜻대로되지안는다면 慾望이 어떠할테이얼것이니 短時日에 根本的으로 性을回復케해주는 理想的最新强性劑『キングス』로하로밧비 回春에힘써주시고 남과가튼 明朗한氣分으로 妙味無盡한性愛의享樂을 어더주시오。

注文은直接本舖로

人生의가장重要한部分을 든든케하야 良藥으로 즐겁게하며 愉快케하는藥을 어듸까지라도 誠意잇는態度로 責任지고 取扱하기爲해 또는藥效의適確한것을 闡明目的으로 直接本舖에서만販賣하오니 希望하시는분은 振替或은書留 또는代金引換便으로注文해주시면 急送합니다

送料는四十七錢이오나 三十二錢은本店에서부담하게하오니 十五錢은加算해주시시오 藥價 小瓶(一〇〇粒)二圓 中瓶(二八〇粒)五圓 大瓶(六〇〇粒)十圓

東京市芝區通新町十三ノ一
總代理店合名會社 春泉堂
(振替東京七七一番)

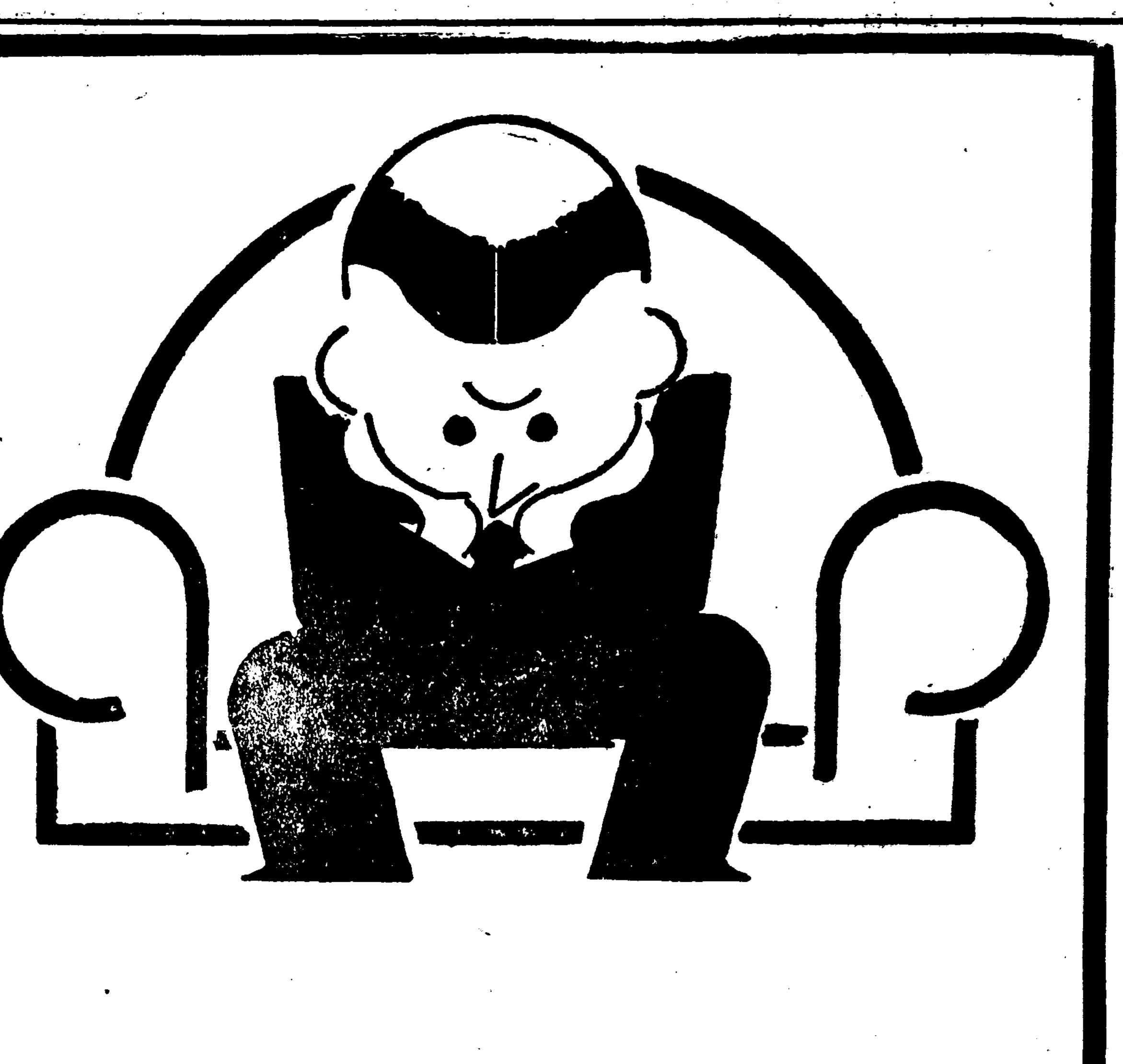

脫毛性漏脂症이것이!

六十歲가지나도 黑髮靑年!
그런대「若禿」이란너무 가엽슨
입일니다

金鶴ポマード 를 써보십시요 配合한毛生호르몬·코레스테린이毛根에 滲透해서萎縮된毛囊을蘇生시키고 榮養을작구補給해서毛髮의 脫落과折毛를 完全히豫防하는故로 오피스의 光彩?「若禿」가튼건 全然 前世紀의 遺物이되고 말것입니다

●キンツル에配合해잇는 毛生호르몬은 新陳代謝에重要한 에스테르를 만들므로 現今男性호르몬·안도로스테린 合成의 原料로서盛히 使用되는코레스테린입니다

이코레스테린과植物性油脂가 가진 배시치이毛根에吸收되여서 頭髮의榮養素가 되므로……

拔毛·折毛·비듬·가려움若禿等 憂鬱한 毛髮障害를完全히 防止해서 頭髮의漆黑美를더합니다

●毛生호르몬
코레스테린配合(純植物性)

金鶴ポマード

—キンツル— 포 마

金鶴香油 本舖 株式會社野村商店

消費者의 不安一掃 三項目의 要求貫徹

公定價格設定、「票」制度實施、委員會參加

말성만튼 綿絲配給問題解決

【平南支社發】면사 배급문제로 총독부 지정상인단체인 조선면사포상연합회(綿絲布商聯合會)와조선면사포상동맹회(同盟會)의 양단체와 소비자측인 양말동업조합(洋襪同業組合)군수대조합(軍手袋組合)메리야쓰조합가각 도내유개조합파의 사이에서는 최고공정가격(最高公定價格)과 표지제도(切符制度)의 회합이업기때문에 큰말성이 계속되고잇서서 그귀추가 극히 주목되고잇던이때에 되도록 이문제를 속히해결할필요가 잇다하야 도산업과와 총독부상공과에서 알선한결과 이십일일 오후두시부터 평안남도청회의실(會議室)에서 석정(石井)상공과기사、궁림(宮林)면사포연합회이사장 봉영(本永)면사연원을 위시하야 상내(上內)지사 백석(白石)내무부장 무내(武內)산업과장과 평남도 면사배급통제조합 (綿絲配給統制組合)간부들 이십여명이 회합하야 격의업는간담을한결과 통제조합의으로서는 표지제도 공정가격의 결정이업고 또는 배급위원회(配給委員會)에 소비자측대표를 가담시키지안는한 면사상련합회와 면사상동맹회의 마음대로 할수잇는 사설전매국(私設專賣局)에 더지나는것이업서 결국 소비자측에서는 언청나는 고가의면사를 사게되여 영업은 자멸에빠질것박게 아모것도업다고 통격햇다 여기에대하여 좌장(座長)으로 피선되엿든 궁림씨와 석정기사가 조금도불안을 늣길필요가업다고 장시간설명을햇고 총독부방침으로 지정된 면사상련합회나 동맹회에서 만일 말성이생을하여 내지시장에비하여 고까의리득을 탐하는경우에는 제명(除名)을하든가 그러치안으면 총독부에서 직접마타가지고 통제수행 내지국책수행에 매진하기로 되엿다고언명햇고 최고공정가격은 총독부에서 근일결정발표하겟고 절부제도도 우선일일부터는 실시하도록 최대의 로력을한다、물론배급통제위원회에 소비자측에도 참가케하겟다는약속을하게하여 소비층의 불안은 통여졋슨은 세가지요구가 관철된터이다 이리하여말성만튼 면사배급문제도 원만히진행될것으로 보히나 파연 특권계급에서 소비업자의입장을 충분히리해하여 탈선행동하지안흘지가 금후주목할문제로되엿다

新安州 元興浦間의 "引込線" 撤去에 反對陳情

新舊安州邑民等蹶起

【平南支社發】신안주(新安州)와 원흥포(元興浦)간의 국철(局鐵)인입선(引込線)두키로를 아주철거한다는것이 한번철도국에의하여발표되자 신구안주읍민과 부근주민의실망은 저욱히커서 어게획번복을위하여 사방으로 적극노력하고잇다 어이입선은 청천강(淸川江)상류로부터 강변으로수송되여오는 목재、염수산물(鹽水產物)을의기하여 모든물자를 갑구원흥포에서 신안주로운반하는철로로 일년에착급하는물자는 일만톤、삼십만원이 넘고 이것에부터 생활하는집만 칠십오호 오백여명으로 그입금도삽만오천원의 막대한것이만큼 여선의철거는 안주의발전을 위하여서뿐아니라 당장이들의호구의길이 딱매히는 세응이되는것이다 그리하여 그부락민 유지일백삼십여명이 어상일에 안주군원구(原口)군수에게 그유지를진정하기위하여 몰려오다가 안주서원에게 제지되여 겨우대표이명이 신안주상공회대표제씨와합께 원구군수를 방문진정한바잇섯고 안주읍에서 도의장좌등청치(佐藤貞治)신안주면장 엄훈히(嚴駿熙)도평의원 김진홍 (金鎭하엿스나 진정원들은 사개월쯤 성지방민의동울 존중하여기에 그러면 철거를사개월만연기한다고 그리고 진정위원들은 좌등씨외의 평양에와서 대화전(大和田)평양철도사무소장을 방문하고 그철거안짓기를 진정하엿는데여에대하여 대화전소장은 이미결정된 문제라 변경하기곤난하나

平安鐵道延長토록 鎭南浦에 應援要請

위함이라한다

【鎭南浦】진남포를 기점으로용강중지까지 위선부설되는 평안철도의신안주(新安州)까지의 연장문제는 진남포상공회의소가솔선하야 제창한바이어니와 지원지인 신안주에서는 구안주 (舊安州)와 합작하여 가지고 평안철도연장실현운동에 매진하고잇는중 지난이십일일에는 안주읍장외실행위원십사명이 내남하여 진남포상공회의소에 응원을어더 평안철도회사를 방문하고 진정하는 동시에 선안주철도예정연선(豫定沿線)을 시찰하엿다는바 그실행위원일행은 평안철도연장문제의 소화수리조합 (昭和水利組合)부활문제도 결하여 평안남도당국에 진정키로 되엿다한다

은 아무것도안된다 어데까지던지 철거중단을하지안는다고 버티고 그냥내려지고말엇는데 진정위원들은 다시동일오후에 진남포로향하엿는데 그곳상공회의소의 응원을어더 평안철도회사에 대하여 평안철도룡강(龍岡)에서신안주까지 연장하기를 진정하기

合理的調節策으로 各郡에 配當募集

咸南道勞働者斡旋腐心

【咸南支社發】함남도에서 금년도에 소요되는 노동자는 모두 삼만사천명으로써 그중 관청에 알선을요하는것이 일만여명이나된다 그중에서 총독부에서 알선한것을 제하여서도 삼천사백명의 도내알선을 요하는현상이다 이리하여 도당국에서는 각군당국에 이것을 배당하야 적극적으로모집케 독려하는 동시지난십일일부터 여십이일까지닷새동안도직원이 모두각군에출장하야 읍면장(邑面長)회의를개최하는동시 제일선인 읍면에서가장합리적으로 모집하도록 지시하얏는데 함남도로서는 여간 도통꺼리가아니라고한다

煙草密耕業者 嚴重處罰方針

【大田】전매령이 발표된지 십칠년이된금일에도 농촌에는 아직연초밀경자가 잇스므로 전매서 취조를받는중이다

龍川產組傭人 三百圓을詐取

【新義州】룡천군룡천면 신안동(龍川郡龍川面新安洞)군청 경영산업조합(產業組合)용인 강리복(康履復)(ㄴ)은 동조합에서 사용화의물자동차(貨物車)구입의의뢰마든것을 리용하야 지난삼월구일 신의주부내박창문(朴昌文)으로부터 일천이백이십원에 구입한후 일천오백원에 구입하얏다고 조합으로속여 삼백원을착취하사실이 수일전 신의주경찰서에 탐지되여방금 신의주서에

懸案의長箭港修築 廿九日에起工式

江原港灣會社에서

【長箭】기보=장전(長箭)과 죽변(竹邊)항의 매축을 목적하고 창립된 강원항만매축주식회사(江原港灣埋築株式會社)에서는 창립이래 예의매축에대한 주도한계획을 세우고잇든중 오는이십구일에 장전항의 수축공사(修築工事)와 매립공사(埋立工事)에대한기공식(起工式)을 거행하기로되야 성대히 준비중이라고한다

延人員八百六十萬 勞賃撒布六百萬圓

港灣、治水、鐵道、埋築、建築、砂防、土地改良等

尨大한今年度慶南土木工事

【慶南支社發】경남도내에서 소화십삼년도중에 실시할 중요토목공사(土木工事)는 치수(治水)공사 사방(砂防)공사 항만수축(港灣修築)공사 철도개량 (鐵道改良)공사 도로개수(道路改修)공사 토지개량(土地改良)공사 매축(埋築)공사 건축(建築)공사기타 일반 토목공사등 총게 오십칠개소인데 이공사에 사용될 인부 년인원총수가 팔백육십칠만팔천육백명으로 추산된다고하며 이에산포될 임금이 약육백만원에 달할터이라한다 그리고 각공사별 사용인부년인원수는 다음과갓다

一、治水工事	二、七〇九、五〇四名
一、港灣修築工事	二、七九一、九四五名
一、土地改良工事	一六〇、四〇五名
一、道路改修工事	二四〇、六〇七名
一、鐵道改良工事	六二七、四六六名
一、埋築工事	一九八、八〇〇名
一、建築工事	一七六、八四一名
一、砂防工事	九六九、五〇〇名
一、其他土木工事	二四〇、六〇七名
總計	一七九、八〇六名 八六七、八六〇名

朝鮮酒喇酒會

【大田】오는삼십일오후한시부터 대전세무서 대전주조조합 (大田稅務署大田酒造組合) 공동주최로 제삼회 조선주이수회 (第三回朝鮮酒喇酒會)를개최하리라고 한다

產業視察團來社 有志懇親會開催

【新義州】국대경총장소에서는 송월초등학교 고하다 이것을 발생한사람이지 미 소화학생원으로 발생지추게 공부하려진게하여 정희지안케 내예물을하여장인에 금년부터는좌 배정곤하야 예의기를 바라는바 한자들 어떤이업자들을 방침이라 어떠고한다

【新義州】본사주최의 산업시찰단일행은 지난 십칠일오후(?) 도착하여 국출부사무관(谷朝鮮總督府事務官)의친절한안내로써 성공서 (公署)를위시하여 각관공서와 산업각관을 시찰하고 도청우리의의 꼬기관을차저 특히 어비를 절약하여 보통학교와 사립학교에 각각오십원식을 희사하여 감격한바컷스며 따라서 그립은고토의반가운 손님들위하여 목단강재통유지제씨의 청옥바더 밤연공시에 는 감격에넘치는 간친회가 잇섯다하며 어듣날인 십구일오전구시 열차로 일로한이빈에향하여떳다고한다 (寫眞은 懇親會光景)

島田氏起訴로 公職을一齊辭任

【慶北支社發】기보 경북도회의원、대구부회의원、대구상공회의원、대구소방조두동의 공직자로 대구일류의신사로 자타가공인하든 도회의원 도전금사랑(島田金四郞)(ㄴ)은 지난십이일 공갈죄(恐喝罪)혐의로 대구지방법원검사국에 송치되엿든바 드듸여 기소되엿스므로 지난이십삼일 도회의원공직을 일제히 사임하엿다고한다

百圓罰金處分

賭博團十八名에

【咸南支社發】함주군 하기천면(下岐川面)의 장진강수전공사(長津江水電)장의 노동자들을 차취하야먹는 근대히유의 대도박당(賭博)은 목하주범이도주하얏스므로우선제일차로써최중근(崔重根)등 십팔명에게 벌금백원씩의 직결처분을 어상일 함흥경찰서장으로부터 언도하얏다

南原結核豫防데ー

【南原】인류의적 결핵병의박멸과그의 예방에철저를 기하기위하야전국적으로 일제히 거행되는지난 어상일결핵 예방데ー에 남원에서도"비라""포스타ー"등각종을 통한선전과 각병원에서무료 건강진단등이 실시되엿고오후에 남원각접객 업자다수를남원 경찰서면무장으로 소집하여노코 남원도립 의원장으로부터결핵 예방에대한 일장의강화가잇섯다한다

"當局의指示도업서 防煙施設은擧論外"

眼中에住民업는會社態度

천야세멘트회사매연문제가 버리저주민중 오십여명의 장정들이 총검거를 당햇기때문에 갓득이나 매연때문에 경작이 느저진 이농촌에서는 아프로 영농에큰 타격을 밧게되엿는데 회사당국에서는 등대(藤代)지배인은 정일의 부상으로 출근하지안는다 하여 고교(高橋)서구부장이 대리로기자를 마지하야 공연한 문제로 여러분에게까지 여러를 하게하여 실로죄송하다고 하면서 다음과가튼 말을한다

조선에 우리천야세멘트회사가 설치된것은 조선농표로서는 환영해야 될터인데 얼게 매연문제때문에 폭거에까지나 아옴은 유감이나마 일수업는 사실이다 내지에서도 일이게처의 공장을 가진것이아니나 이런문제는 처음이다 세멘트가루를 호흡한다고해서 호흡기가 못쓰게되는레는업다 그것은 세멘트공장에서 작업하는 직공들의 건강진단을해보더지 또는 수명(壽命)에 대한 대조를 해보아도 잘할수잇는 사실이다 농작물에큰손해를 끼친다는이야기는 죄우간 금년을 시험기(試驗期)로하여 경과를 보지안코서는 이러타 저러타이야기할수업지안은가

그리고 이러한 대회사로에서 살아가려면 매연좀은각오를해야되지 안켓는가?하면서 주민들의 곤경을 오롯관이라는 태도를보혓다 기자는 방연시설을 최근공장건설당시에 착수햇스면 이런말썽은업지안엇겟는가? 한즉 고교파장은 그런시설까지 할경제력이업섯고 총독부에서 여기에대한 아모런지시도 업섯기때문에 연방지시설문제는 안중에도두지안엇다!

기자는 그러면그대로만 내여버려두겟는가?하고 무른니 섯달분을 헐는것은 방금방지시설에 착수하엿스므로 금월까지에는 준공되겟고 석회석점토가루를벌는것은 금후이개년동안 계속사업으로 방지시설을진행하여 소화십사년말에는 준공될 예정이나 방연시설을햇다고매연이 도모지 날지안흘까닭은 업다는 경솜미리야기해둔다고 자신업시말하며 주민들의요구인 위로금은 조금이라도 증액할의사는 업다고말한다

에서는 이산을심내여 공장을 바로자성미레 건설하려 햇스나 휴류사성은 신라시대의 건축된 진귀한건물로 폐연히 명승기념물(名勝記念物)로 등록되엿기때문에 할수업시현재의위치에 공장을 건축하게되엿는데 사정을 의리해문제를 위하여 나서지 안흘수업서 경찰서측과 협의하고 조정에나서게되여 주민대표의요구조건을가지고 회사당국자와 수십차 절충햇스나 결국타협안(妥協案)장속 우물의방매시설비로 일천이백구십원을 지출하는외에 별로위로금이라는명목으로 금후 회사에서 매연방지설비를 하는때까지의 이개년동안에 매년오천원식 일만원을 지불하도록 이야기를 성립시켯스나주민측이 완강히 거절하고 요구하고잇다 그러나 나로서는 회사의 립장도 전연불고할수업고 총독부에서 공장설치를 허가할때에 매연방비시설에대한 아무런 지시가업섯스므로 더강경한 요구를 회사당국에할수잇기가업다 어찌 인제에대해서 손해가업다고야 누가 장담을 하겟스며 주민들의 고통하는것을누가 부인할수가 잇겟는가 여기에 한마디 하려는것은 농작물에 피해가 잇겟는가 업겟는가는 현재대소맥과 상수(桑樹)의생육상태를보아 우려되나 금후의 수확상태를 보아 피해가 농작물에 손해가 크다면 이문제는따로히어나 또다시 보상하도록 약속이성립되고 잇다고 말한다 그리고 경찰측에서는 천야(淺野)고등계주임이 다음과가튼 이야기를하엿다 주민측에서는 최초부터 어려운조건을하여 랑방의 공기가 와 조정에 지력해왓스나 그런 불상사까지 이르커분것이 수모자로 인정하는 오십여명을 검거취조하게되엿다 금후를 엄숙히사실을 철조하여금후를 경계하여 물러보냅생각이

그러나 그래도 완강한 행동어보히면 단호한처치를할결심이다 물론매연이 업스리라고는 안하나 농작물에 인체나 농작물에 전연해가 업스리라고는 안오나맛치 도로연변의 가옥에바람이불고자동차가비번이통행하면홍진만상하여 몬지가새우는것과 그리다듯이 어지인가? 하여 그리손해는 크지안으리라는 견해를 가지고 잇섯다그리나 편위잇는 의료계의 모씨(某氏)를찾차저 매연이인체에밋치는영향을 무른다 하는다 이를이면 목나도쵼하추중 사시를하든가터 그나마 보든온지와도성질이다른"세멘트"가루를호흡하여 흡기가 상치안으리라고는나로서는밋을수업습니다 여기에서의 화적설명은 생략하지만 불평히 인체에큰해를 끼친다는것은단언합니다 여하튼 천야세멘트회사의 매연이 인체내지농작물에 유형무형의 해를 끼치는것은 사실이며 따라서 정신적으로 밧는손해는 어데다가 비할것이업다는 부인못할 결론에 도달할것이므로 회사당국자의 량심잇는반성을 구하는동시에 감독관청에서을 주민들의 말할수업는 고통을살펴 최선의방책을 강구해줄것을물론 이번포공을햇다는 대농민이만큼 경찰당국에서도관대한처지로 속히석방할것이라는 것이 사리원 또는 마동일대의 여론이다 (끗)

(寫眞은 黃海鳳山郡馬洞面一帶石灰岩山)

本社特派員 金晩炯

五月二十五日부터 十日間 (晝夜三回)

晝間映畫와 夜間演劇의 幕間에

セルビアン管絃樂團

獨逸美姬曲藝舞踊團

▲大合同熱演!!

재즈音樂의最高權威젤비안管絃樂團과純粹獨逸美姬群의大集成인舞踊曲藝團의大合同公演이東洋劇場晝間映畫夜間演劇의幕間으로公演하게되엿읍니다만東劇만이敢行할수잇는絢爛極致의豪華版일것임을斷言합니다!論보다證據 반드시보소서東劇으로雲集하소서

每日晝夜二回!

東洋劇場

明二十五日밤부터

▲豪華船ー上演藝題

南宮雲作

아버지의 눈물

三幕四場

特別豫告

六月一日부터五日間

府民舘에서

一、二、三日 青春座上演名劇!

四、五日 劇團豪華船上演名劇!

사랑에속고 돈에울고 前後篇

어머니의힘 三幕四場

부디 兩大劇團의豪演大會를손곱아期待하소서

東洋劇場

優良한育兒는 報國의礎!

使用法이極히簡單하고 價格도싼奉仕的德用罐

明治(赤罐)コナミルク

明治製菓株式會社

연주창

新發見

新制노균內服治療劑 『연주창專門藥』 當局許可名 一第一清化丸

●목파겨드랑其他의멍울 ●潰瘍된症狀의悔性者固하멍울 ●化膿된다터지고곪아진멍울 結核性、梅毒性…… 辛苦하는男女에게 廿年來의名聲과 許多한治驗例를자랑하는

効力百中、服用容易、無痕完治

藥價(試用 七日分 (完治 廿一日分 四圓 拾壹圓

販賣所 京城藥局 京城鐘路二丁目八 振替京城一八七 電話光(3)二三六七四番

●宿醉

머리가무겁고혹은 어지러우면서속이 구역질이나며 惡醉로괴로울때等

ノーシン 노ー신

을잡수시요▲頭重·頭痛이업서지고 爽快케됩니다▲宴會에는꼭必要

모루히네 其他鹽類中毒에

福モナール 모나ー루

우리가 萬一不幸해서 한번治療를 그릇치고 『慢性모루히네中毒症』으로 移行하야 『모히』를 除去함이困難으로辛苦하는분은 即時 『福모나ー루』療法에依하야 『모히』를 除去하고 一般症狀을 治癒케하며 迅速히 復歸케되므로 安心하고 服用하심을 切望함

適應症 モルヒネ、ヘロイン、阿片 パントポン、コカイン等 其他同類似麻醉藥中毒症

製造元 順天堂醫化學研究所

發賣元 田邊五兵衛商店 大阪市東區道修町

(文獻進呈)

お眼が疲いれません?

眼의疲勞는視力低下와眼疾의原因이된다

從來 眼의疲勞는 病이아니라고 無關心하엿읍니다 眼의疲勞는 主로、電燈의 光線、細密한일에 적합수가 업습니다

이 外가 되면 眼의疲勞는 一般 疲勞에서와가티 視力이 低下하고 眼病의 原因이 됩니다

例 讀書 裁縫 細工 等 長時間 눈을 쓰면 眼이 疲勞하야 充血、頭痛 等이 생깁니다

眼 精疲勞에걸리면 眼의抵抗力이 약해집니다

如 斯한 境遇의 藥으로서 眼科藥スマイル은 眼의 疲勞를 풀고 眼病을 豫防합니다

眼科藥スマイル은 二十五錢、四十五錢으로 各地藥店에 잇습니다

株式會社 玉置商店 東京·大阪

徐州陷落을契機로 經濟統制高度化
國家目的이要求하는것에만 個々의企業育成할러

本春以來로는 準備하야 斷行한徐州戰은 四十萬의敵軍에對한 殲滅戰을終了코저하며 國內는戰勝의感激에 充滿케至하얏는데 政府當局에서는 다시今後長期戰에對應키爲하야 어大戰勝을契機로 戰時經濟統制를 一段强化하야 漢口政權의徹底的粉碎를 遂行키를決意하고 關係當局과 財界首腦部에서 協議中이다 卽今後의經濟諸政策은 軍事諸政策이 軍事行動遂行에 要하는 物資調達과 國民生活의維持의二點으로된 全體主義에基하야 個個의企業에對한 育成은 다만當面의國家目的에 어것을要求하는 限度에서만 許容하는段階에 入하리라한다

統制經濟第二段階 事業界妙味解消
重要商品에公定價格制

從來는 統制强化라 할지라도 그準備時代로서 過渡的이어서原料關係로나 價格의點으로나 그래도 餘裕가잇스나 이제는 그것을不許하야 綿絲의統制도 從來는 自治統制이엇든것이 公定價格制를 二十二日부터 實施하엿다 어것은 今後모든 重要商品에 對하야 準用할것이 勿論인데 어結果事業界의 妙味는全然解消된다 自由時代이면 財界波動에 依하야 損을 봄境遇도잇겟스나 非常히 利보는때도잇섯는데 今後는 그러케할수잇다

軍需、生活必需品 物價對策本軌道

【東京】吉野商相은 戰時經濟를强化키爲하야 物價政策에 特別한主點을 置하고 物價抑制에努力하고잇스며 軍需品及 貿易品의 主要商品에 對하야서는 輸出入臨時措置法의 改正에 基하야 綿絲、鐵、고무、皮革、펄프、鋼、其他 各種非金屬마다 需給調整協議會를 設置할方針으로 同協議會令의 制定을 急히하고잇섯는데 드디여 成文의 調整을 終了하엿스므로 近日中에公布施行케될모양이다 同協議會令이나오면 곳前記各主要商品에對하야 各各協議會를 設置하고同協議會의 손으로 需給을 調整하는 同時에價格統制에 當케할모양으로 이에依하야 標準價格制뿐만아니라 어떤것에 對하야서는 公定價格制가 採用될모양이다 그리고 右에準하는 各主要商品에 對하야서는 其工業組合及 商業組合其他統制組織을備한것은 業者로하여금 嚴重한協定價格을 決定케하고 必要한境遇는 輸出入品法에 基하는 配給統制命令으로 協定價格에 自治的强制力을加할 方針이다 이에對하야 右兩者를 通하는 時局商品以外의 國民生活 必要品에 對하야서는 物價委員會의全面的活動을 促進할 方針으로着着進行하고잇다 그래서 時局商品及 生活必需品을 通하야 政府의 物價對策은 어것을 轉機로 드디어本舞台에드러갓다

個別的對策

【東京】商工省은 物價를 仰制키爲하야 中央物價委員會를 設置하고 第一特別委員會(一般物價對策)及第二特別委員會(個別的物價對策)를 特設하야 審議를 進行하여왓는데 其中 一般問題의 第一特別委員會는 아직 큰 進捗을 보히지못하엿스나 個別對策의第二特別委員會에對하야서는 商工當局은 相當한 積極的方針을 가지고 今後物價對策은 個別商品別로 遂行할意向이므로 特別委員會에서 今後 取扱할商品의 種類가 決定되여 同時에 同種別마다 새로운專門委員會의 設置가決定될豫定이다 同決定을 보면 今週中에 物價委員會總會를 열고 正式承認을求할터인데 當局의豫定으로서는

一、纖維商品(衣類其他)
一、食料品
一、燃料
一、藥品
一、家賃交通費及地代
一、雜品類

의 六種別로 나누어 各專門委員會를 設置하고 各各物價監視及 標準價格設定에 當케할意向이라한다

經濟解說
羊毛製品輸出 價格騰貴로激減을豫想
物價高와그對策 (33)

羊毛의輸入에對한 制限은 綿花의境遇보다도 一層嚴하다 即 羊毛의輸入金額에對한 毛織製品輸出額의 比率이 綿花對綿製品의 境遇보다도 不良한때문이다。

即 金額에잇서서의 最近數年間의 平均을보면 原毛는 一億圓의 輸入에對하야 毛織品의 輸出은 五、六千萬圓에 不過하다。이것을羊毛俵數의 消費分野로보면 輸入數量八十萬俵로서 輸出에供할分은 十五萬俵、남어지六十五萬俵가 國內消費로 向케되엇다。

今年의 羊毛輸入은「링크」制에依하야 毛製品의 輸出에 따라 同位에 滲透될것으로보아도 總計五、六十萬俵밧게許可되지안흘것이다。그런데다가 새로히 軍需가 적지안흔數量을 消費하므로 從來 六十萬俵의民需는 三分一程度로 制限케될것이다。

勿論 毛製品의 內地向에對하야서는 綿製品同樣으로 二割、三割、四割程度로「스테이플·파이버-」其他 纖維가 混用케 되엇스나 이만 程度의 代用纖維補給으로는 國內의 需給緩和에 그의 效果가 업슬것이며 明白하고 一月以來實施코잇는 梳毛絲六割의 操短은 到底히緩和될때가 오지안흘것이다。

綿製品에잇서서는 人絹과綿花의 市勢關係로 四十番手以下의綿絲로는 人絹의混用에依하야 도리어市勢가노파지는奇現象이이러낫다。羊毛製品으로는

羊毛가 人絹보다 갑시 노프므로 代用纖維混用

에依하야 도리어갑시 노파지는 矛盾은업다。그러나動物纖維와植物纖維를混用하는 結果로染色、加工、整理에 意外의 困難이생기어 代用品使用에依한새로운 價格上昇의 原因이 潛在해잇다。

어런데다가 羊毛製品에는 最高價格制가 採用되어잇지안는다。綿業統制에잇서서는 綿花市勢를 輸入價格가까이抑壓하고이로부터 綿絲最高價를 算出하야 綿製品의 生産을容易케하야써海外注文에應하도록하는順序이다。다만內地市勢에對한取締가 不充分하엿든때문에綿布小賣市勢의 昻騰을 招來하고 갑시싸도록 制約된 輸出綿布를 製造하는것보다 闇取引으로라도 얼마든지 팔수잇는 國內向綿布를 製造하는것이 有利하므로 그結果 最高價보다 三割、五割이란高價로 綿絲가 팔리는

最高 價格制를施行하며 紡績業에 不利

輸出向 綿絲市勢를 生産하는者가업게되고 生産하야도 이것을 內地向으로 轉用하야 結局 輸出商販에 應치안케될것이다 이弊害는「링크」制에依하야 간신히 防止코저한다。

羊毛工業에잇서서는「링크」制는 取코잇스나 最高價格制는 안쓰고잇다。이것은 羊毛와羊毛製品의在荷가 相當히 大量이므로 昨年末以來 綿製品가티價格이 暴騰되지안흘것과 國民生活의 必需性이라는 點으로는 綿布와가티 重要性이 잇지안흔것으로 본때문인데 어떤程度 價格騰貴를 放任하야 그作用에 依하야 消費를 節約케하라고 생각코잇다。

그結果 毛絲市勢는 昨年六月末부터 漸高되어 二割以上騰貴되고 海外羊毛市勢는 反對로一割餘나떠러젓다。그럼으로羊毛製品의 海外輸出에 應하야 海外로부터 注文하는것과 內의價格에는 대단히 差가잇서 輸出商販에 應하려면 값을내려야할지경이다。그러나 今年에入하야

羊毛 製品의輸出이 金額에잇서서는 昨年에

比하야 大略同樣의成績을 示코잇는것은 毛絲市勢昻騰前의 約定이 具體化된것이어 多數이엇든때문이어오 今後「링크」制가 奏効하야 輸出向羊毛의 國內向이 完全히阻止되고 한「코스트」高를補하야 輸出價格을 引下하고 어實績을維持치안는限 羊毛輸出은 半減或은 三分二의減退가 難免일것이다。

「링크」制에依한 輸出振興은 그自體가 合理的이오 非難할點이적다。그러나 紡織會社의 立場으로 말하면 綿製品이든지 毛織物이든지 輸出向製品과 內地向製品과는 어떤 部分共通되어잇다。例컨대 綿布는 大體로輸出向이나 그것이 相當히內地에서 消費되고잇다。從하야 갑이 如何에依하야서는 內地에서팔기도하고 外國에輸出하기도한다。그러나

今後 輸出向과 內地向이 截然하게區別

되면 輸出向品은 絶對로 內地流用을 不許케되면 混用物은 當然意外에 남게될수업스므로 從來와가티 融通이되지안케되어 어느商品에 在荷가 偏在하는 市場이 非常히 狹隘해질것이다。

또規定으로는 輸出向 原料入手가 減하게되고 輸出向 製品의 期限이 切迫해지면 無理로라도 싼값으로 海外에 賣却해야만할것이다。그不利를「카-바」하기爲하야 國內向의 製品을더욱 비싸게하지안으면 輸出振興은 커녕 企業自體의 危殆를 招來케될것이다。

人絹暴騰 八十一圓臺突破

人絹市勢는 오래동안 環境低迷와 輸出不振으로 低迷狀態에잇든바 昨週人來絲絲의 暴騰으로 人絹에도 買氣가 엿보이든바 今回人絹聯에서는 마침내 輸出不振의 對策으로 共同販賣組合을 設立하야 스톡을 買上해서 이것의 輸出振興을 圖謀하게되고 또一方으로는 今後人絹의 減産은 必至일것으로 觀測되며 또하나는 機業者가 織物의 空賣를 하고잇는것等이 原因이되어 買氣는 激烈化하야 環境低도모르는채 連日 人絹高場面을 展開하드니 마침내 淸算은 當限이 七十八圓臺로 上進하고 先限은 八十圓大臺를 넘어 八十一圓臺로 暴騰하야 그推移는 注目되게되엇다

第二回産金資金 全部東拓受入?

東拓은 産金暫定資金第一回配定一千萬圓은 어미總督府의 貸出許可額 一千五十五萬圓에 達하고 消化되엇스므로 第二回配當資金을 要求하고 總督府는 大藏省에 對하야 殘餘一千二百五十萬圓을 要求中이므로 不遠承認受入케될터인데 産金資金의 消化狀態는 東拓이 如斯히 順調임에 反하야 殖銀의 取扱分은 아직 僅少한現狀에 鑑하야 第二回分一千二百五十萬圓은 全部東拓에配定케될모양이라한다

米移出旺盛 粟輸入依然減

總督府財務局調査에 依한 五月中旬米及粟의 輸移出入高를 보면 아래와갓다

中旬의 米移出高는 四十四萬二千六百二十七石으로前年同期의 二十萬百七十二石에 比하면 二十四萬二千四百六十五石의 增加를 示하엿는데 十一月以降累計는 米移出은 七百六十八萬一千二百七十五石으로前年同期의 五百十四萬五千二百二石에 比較하면 二百五十三萬六千七十三石의 增加를 보이고잇다

그리고 粟輸入高는 中旬에一萬五千九百二十三石으로 前年同期의 三萬三千七百二十一石에比하면 一萬七千七百九十八石의減少를보이고잇다 前年十一月以降粟輸入累計는 三十八萬八千百七十三石으로 前年同期에比하면 十二萬九千七百六十六石의激減이다

織物展覽會 二十六日까지延期

目下商工奬勵館에서 開催中인 織物展覽會는 來二十六日까지 會期를延長하고 二十二日到着한 本스·파協會 製作인 올-토-키『스테이플·파이버時代』를 會場에서 映寫하야 一般에게 公開키로되엇다

朝鮮産代用品利用 農山村副業品斡旋
物産協會新年度事業計畫

朝鮮物産協會에서는 二十四日 京城商議에서 定時總會를 開催하엿는데 本年度의 新規事業으로서 如左한 諸項을 擧하엿고 其活躍의 新方面特히 朝鮮産代用品利用에의 着眼等이 注目된다한다

一、輸出品의 斡旋에 努力
二、農山村의 副業品斡旋
三、時局關係上輸入의制限、原料不足에對하야 朝鮮産代用品利用에對하야 極力斡旋
四、出荷統制團體結成의 慫慂과 販路合理化
五、東京에出張所를 設置하고 關東、東北地方에 販路開拓

斡旋成績 朝鮮物産協會의 昭和十二年中의 物産斡旋高總額은 百三十二萬八千八百三圓으로 前年度에比하야 四十七萬四千八百七十三圓의 增加를示하얏는데 그內容은 如左하다

農産物八一、七四八圓 水産物三三、三五〇 工産物一五、二三一 鑛産物七七五、〇四六 其他七九、八八九 博覽會即賣會七、九九〇 購入斡旋五六八 計一、三二八、八〇三

朝鮮빨딩

朝鮮빨딩에서는 二十四日午後二時부터 定期總會를開催 如左한利益金處分案(無配)을 可決하얏다

今日의市勢 (廿四日)

株式 鐘紡高 堅强

前場堅調

昨日 歐羅巴情勢의 緊迫을 傳하자 急히利를서두는側의 賣物로 下止反撥이되어 爲先 一段落을 머물게하엿는데 어것을 機로 仕手는다시 形勢觀望態度로 積極行動을取하기안키때문에 市勢는 外電高와함께 今朝寄付의 高寄로

統制嫌氣가根本

徐州陷落과 隴海線確保在邇로 北中支連絡은 不遠일것이오 어에따라 北中支經濟開發도 着着進行될것은 明若觀火의 事實로서 어는 아직 눈에뵈지는안혀스나 가장큰强材라고할수잇스나 어實現에는 時日이잇슴은勿論이라 對支策이確立되지아니한 只今으로는 市場의材料는 못되며 아직은 市場人氣를 支配하는것이 事變前途透視難과統制高度化라는것에 그根本的條件이므로 어에따라 思惑이 自然的으로 禁制되어 人氣가 萎縮하고 金融緩慢도 株式金融이嚴戒嚴重한 現局面에서는 株式의假然한 活躍을期待하거는 複雜할것이도하事實이다 勿論그러라고 價位가 總體的으로低下하고 取組는 激減되어지금에잇서서 얼마나低價追擊에妙味가잇겟느냐고 反面도하것지만 高價만보이면 正株側의賣緊가出動하는 지금으로서는 株式價位의 一段低下는 利潤低下와함께 不可避일것으로 觀測하는이도不無하므로 아직惡材出盡으로는 보기어려운點과아울러 大勢는 依然 樂觀尙早의感이不無하다

政局動向注視

昨週末의 急落으로 小口側賣物은거의 整付하엿든 에 投賣되어 一部玉整理는 못나고 歐州情勢緊迫等으로 急場面을 誘致하야 昨後反撥狀을 보이게되엇스나 蘇滿國境의 衝突等으로 는依然 不安이 除去되지아니한 現狀이라 어方面으로부터 念慮는 依然人氣에 影響하는바不少한데 더구나 徐州陷落後의 對支政策一元化問題를 圍繞코 政局動向이 微妙化하야 그推移가 注目되므로 이政局不安이 完全解消되기까지는 또積極賣도 商勢를 무라고보는모양이어서 仕手로서도 價位에는 飛迸하나 時期未熟으로 亦是警戒不怠하는 光景이다 어린意味에서 아직情勢推移를 보기까지는 戰捷市勢必至說의 퍼러에따라 全會時期는 아니라는 觀測도不無하다

後場續高

後場은 寄付高로 東新百四十六圓六 鐘紡二百四十八圓九에 寄付後 東新七圓臺 鐘紡二百五十圓臺를 보이어는 强調이다가 此際에 少押止하다 少押服이되고 어이서 今高下의 保合商勢가되엇는데 前場來의 反撥에 鑑하야 東新은 一層騰勢를 未免하엿고 賣買增加 또 場面은 底固이다가 結局東新百四十六圓三 鐘紡二百四十七圓九로 底固히 大引되엇다

國債

【東京電話同盟】依然新規材料가적어 目前도 金融市場其他急激한變化를보이지안코 小口賣買가 散見되는 程度이어서 市勢는第二回五分二回四分의 賣物薄으로 五錢高이엇에는 모두 釘着同樣의推移를보엿다 ▲二回四分一〇二四〇 ▲二回四分一〇二四〇 ▲二十二年物九八五〇

期米 押目買 少高

前場反撥

今朝阪地先限三十四圓九十一錢인 八丁反落을 高寄

後場續伸

後場은 當은一圓八十九錢 中은二十一錢으로 先限은 三十二圓三十九錢인 反落하야 二十八錢으로 寄付하야 七圓四十九錢으로 作하야 止〇七錢을보고 四十八錢에 止하다 後場은 阪地三十五圓十一錢인 四十三錢을 보고 三十二圓五十錢인 二十三錢으로 始發한後 大阪四節五十七錢을 보고 五十一錢으로부터 五十四錢에 續進하엿스나 阪止十三錢을 보고 五十三錢、五十二錢으로 軟化하엿스나 商勢硬化되엇다

浮動裡에底强

新甫七限은 三十二圓十二錢에 寄付한後 十錢의 低價를 示하고서 因而昻騰하야 六十八錢의 高價를보어고 反히 三十丁의 低落으로 昨今에 入하야 底强의 形勢로 保合을 繼續할뿐이다 今後의 大勢가마치 如何히 展開될지는모르나 當者에 發表된 五月一日 內地殘存米가 一般의 豫測보다 四十萬石의 減少임에도 不拘하고 市勢는 意外伸惱하엿슴을보아 大體米價의 騰勢가 時期尙早의感이 업지안엇고 又는 一昨日의 朝鮮의 豪雨가잇서 旱魃을 一掃하엿슴에도 또한 低落을 許하지안코 反히 底强함을 보아서는 深入할 餘力이업슴을 參酌할수잇다 來六月부터는 天災的 氣分의 場面에 展開되어 相當한 波瀾이 잇슬것을 足히豫測할수잇스나 今月末까지는 伸惱下落의 光景으로 時日을 買하다가 納會되지안흘가하는 商議어多

産地態度注目

朝鮮은 昨年의豐作이엿슴에도 五月一日殘存米는 七百三十餘萬石으로 比較的少量인데다가 압호로 內地移出을 三百七十萬石으로豫想하고잇슨즉 朝鮮의前途需給은 그다지 樂觀할餘地가 업게된다 그래서 産地農家의 態度는 今後高米價를 絶對豫期하고 賣惜不急하는 모양인데 그主張하는 몇가지條件을 擧하면 今後六個月間消費에對하야 內地移出을二百七十萬石으로 잡고 持越米量 六十一萬石으로假定하면 結局三百萬石 即每月五十萬石消費量밧게아니된즉 此數字로는 樂觀을許할 餘地가 업다 더구나 麥作은 凶作을 免치못하게되는데다가 馬糧으로 相當한輸出을 하게될모양이오 又는不知不識間에 朝鮮米의 北中支의輸出이 또한相當할모양인즉 持米側의 强腦는 容易히軟化하지안흘것이다 그리고朝鮮의 需給問題를 緩和하기爲하야 移出制限을 減縮한다하면 內地의 需給問題에 莫大한關係가될모양인즉 何如間豐作의 翌年으로서 奇現象을 呈하리라하야 持米側뿐아니라 一般의 腦首까지 强化하여지는 觀이잇다

仁川在米減少

(五月廿二日現在) 仁川在米高는 前週에 比하야 合格米는 四、四九四叺의 減少를 示하엿는데 在品을細別하면 左記와如하다 ▲玄米四斗入三五三、七六〇叺 五斗入一、五九二叺 ▲白米六十斤入一〇、六二五俵 五斗入[illegible] ▲正租[illegible] ▲小豆[illegible] ▲大豆[illegible] ▲小麥[illegible] ▲大麥一五叺

市場六感

株……昨日의反撥 今朝의堅調로 市勢는一段下止模樣▲下止後의揉合으로 底堅味를示하야 나 高價에는亦是伸惱▲漫然弱氣를許치못하는 依然未解消된 政局不安이 警戒하는側도不少 지금으로는 積極買도警戒는嚴重▲戰局進捗으로보면 蔣介石政權의 牙城에 肉迫함도不遠▲來日에 戰捷市勢를내어 一擧五十圓高가잇슬지라도▲統制의强化를우려하는것이 仕手는 買에妙味가업다는것이 人氣의무서운反動이 市場을 둘러

米……今朝阪地九十一錢의初付는 軟派의最後馬力이엇든가 其後五圓(二錢) 突高▲그래서 當地도바로 保合圈內를 버서날느시 또한頑强▲그러나阪仁兩地를不問하고 容易히今月의 高價를上騰하지는 못할것으로 勢는느구나 前途의 果然그리할지 疑問이不無▲再昨日의 豪雨를見하고도 滑落을許하지못함을 보면 그러할것가트다 그러나 內地殘存米의 四十萬石減少이엇슴에도 上伸하지못엿슴을 보아서는 當分上勢도 또한難問 亞케할때가올것은 想像키容易하나▲內外環境情勢와 金融警戒는 現實的條件이라 이것을어찌無視하랴?

正米 定期高로 少高

京城少高

奧地는 依然天候念慮로 愼重態度를 가지고잇스며 市中人氣도 一息狀態에잇스나 月末接近에 伴하는定期當限高등과 低價에는 買氣가潜在하야 商勢는少堅이엇스나 內地入荷杜絶로 賣買는 活潑치못하고 新材待의 姿勢이어서 市價는 五錢高이엇다 ㊁三等 三一、六五 四等三一、四五 一等白米 一三、一五

仁川少堅

天候恢復과함께 多少出廻되나 依然賣行不良으로 食入할수밧게업다 今日은 定期高와 當用側의 買漁로 唱價도 昨日보담 五錢高로 多少賣買되엇다 ㊂穀良 三等 三一、六五 四等 三一、四五 銀坊主三五 多摩錦三等 三一、六 三一、〇五 一等白米 一三、一五

釜山堅調

市中品薄으로持米側의 態度는 益益頑强味를加하고잇는데 朝來定期의 漸騰好勢를入하야 市價五錢高의 堅調이엇다 ㊁穀良 三等三一、四〇 四等三一、二〇 一等白米 一三、二

大邱閑況

材料一巡으로一般으로 消極的인 商狀이라 取引은 必需小口에 限하야 極度閑況을 繼續中이다 ㊁穀良三等三一、六〇 四等三一、四〇

群山底堅

順氣化와함께 奧地의 態度는 念慮되는바 依然한 强硬態度이며 再次 政府買上說擡頭에 加하야 各地 期米高로 市中人氣는 硬化하고 市價도五錢高이엇스나 今後는 天候如何에달린 時代인만큼 高價는 相當히 警戒人氣가 潛在하여잇다 ㊁銀坊主 三等三一、八五 一等白米一三、九〇

木浦保合

內鮮을 通하야 低氣壓 圈內에잇기때문에 天乃至降雨說로 忽然期氣解消人氣가 滯化햇스나 政府買上說擡頭로 在米量 相當히가진 當市라 依然히態度는 明白하게할수업는困難한事情으로 氣迷되어 市價는 前價同樣의 保合이엇다 ㊀銀坊主 三等 三一、三〇 四等 [illegible] 一等白米 一三、〇〇

繭의掛目

(生絲市場一三三〇圓)+16=掛目

今年도머지안허 春繭期로드러가 內地繭價는 卅四、五掛目이라고 豫想되여잇는데 이掛目이라는것은 繭價의 大體의 豫測을 表示하는말이다 即繭價를 算定키爲하야 繭中에 包含된絲目(絲量)에 乘할 乘數를 이름한것이다 이것을 算式으로 表示하면 다음과가티된다

絲目×掛目=繭價

絲目은 繭百匁로부터엇는 生絲量으로示하는바 例컨대 絲量十四匁이면 絲目十四라고한다

그리고 掛目은 生絲價格을 基礎로算出하는바 그方法은 인데 十六으로除하는것은 百斤으로 치기爲한것 今의絲價는 七百圓(百斤)前後를 示現하고잇는데 加工費는 內地에서는 百五十圓으로 計算하면 掛目은 卅四掛目强이된다

日滿實業協會

日滿實業協會는 日滿經濟의 提携를 支援하고 兩國實業家의 親善을 圖할 目的으로서 昭和八年八月 大連에서 開催된 日滿實業懇談會의 決議에 基하야 日本商工會議所斡旋下에 成立하야 滿洲國政府와 軍部의 緊密한 指導連繫下에 여러가지 調査를 行하야 速報 又는 印刷物을 會員에게 通報하고 或은 要望 又는 建議에 供하며 各地에 總會를 開催하야 親히 會合의 機會를 與하며 又에 向하야 寄與하기를 期하야 意努力하고잇다。現在는 本部가 東京에잇고 支部는 新京 大連 大阪 京城에 置하고 日滿經濟의 連鎖로서 有力한 法人及 個人의 會員 一千三百名을 算하게되엇다。

그리고 朝鮮에서는 日本海經濟及 交通에 關한 對策에서는 當初부터 重點을두어 昭和十年四月一日 朝鮮支部를 京城에 設置하게되어 現在會員은 法人及個人의有力者百七十七名 二百九十口로 本支部와의連絡及朝鮮商工會議所等의協調下에 着着事業을 進行하고잇다。

以上으로 日滿實業協會는 滿洲國建設以來 民間的으로 成立한有力한經濟團體로 그使命이참으로 重大한것을알수잇다。더구나 朝鮮에서는 以上의關係와 大陸經濟重要化의 現時局에 鑑하야 今年의 總會는 特히 大陸經濟의地位에 선京城에서 開催하기로되엇다。總會出席者는 內外各地로부터 四百名以上의 多數를 迎하게되어 자못 盛大히 擧行하게 되엇고 또 日本商工會議所와의 主催下에 日滿支經濟提携懇談會를 開催하고 또日本海經濟懇談會도 開催하야 可及的 相互 協商을 하야 懇親과 實地 視察을 가려하리라고한다。

今日財界 (廿四日)

◆米 (單位錢) 大阪期米先限 [illegible] 仁川期米先限 [illegible] 京城一等白米百斤 [illegible] 正租(仁川)一等 [illegible]
◆株 (單位十錢) 朝新 [illegible] 東新 [illegible] 鐘紡 [illegible]
◆商品 (先限單位錢) 綿絲 [illegible] 人絹 [illegible] 砂糖 [illegible]

朝取期米取組內容

◆賣方 ◆買方 (當限・中限・先限) [illegible]

株式

◆朝取短期 ◆朝取主要取組高 ◆東京短期 ◆東京短期取組 ◆大阪短期 ◆大阪短期取組 ◆朝取短期賣買高 ◆東京現株 ◆大阪長期 [illegible]

期米

◆朝取期米 ◆朝取期米賣買高 ◆大邱期米 ◆木浦期米 ◆群山期米 ◆釜山期米 ◆大阪期米 ◆大阪期米取組 ◆東京期米 ◆日本各地期米 [illegible]

正米

◆京城正米 ◆仁川正米 ◆大阪正米標準價 [illegible]

正租

[illegible]

雜穀

◆京城雜穀 ◆仁川雜穀 [illegible]

綿絲布

◆京城綿絲布市勢 [illegible]

滿洲商況

◆大連特産市勢 [illegible]

海外經濟 (二十三日)

[illegible]

銀行券 (二十三日)

◆朝鮮銀行券◆ [illegible] ◆日本銀行券◆ [illegible]

金利・手形交換

◆東京金利◆ ◆大阪金利◆ ◆京城手形交換高◆ [illegible]

金銀價

◆京城市中金銀價◆ ◆東京金銀價◆ [illegible]

對外爲替

[illegible]

鰯油粕・麥粉

◆阪神鰯粕◆ ◆阪神鰯油◆ ◆日本麥粉市勢◆ [illegible]

棉花

◆大阪棉花◆ [illegible]

綿絲

◆大阪綿絲◆ [illegible]

人絹

◆各地人絹◆ [illegible]

生絲

◆橫濱生絲◆ [illegible]

砂糖

◆大阪砂糖◆ ◆東京砂糖◆ [illegible]

京城物價 (廿四日)

▲白米(一升、單位錢) [illegible] ▲麥粉(新三斤、單位錢) [illegible] ▲肥料 [illegible] ▲紙物(單位圓) [illegible] ▲石炭 [illegible] ▲石油 [illegible] ▲洋灰 [illegible] ▲砂糖(百斤單位錢) [illegible] ▲鐵物(單位錢) [illegible] ▲海産物(單位錢) [illegible] ▲染料(斤、單位錢) [illegible] ▲塗料(單位錢) [illegible] ▲木材(才、單位圓) [illegible] ▲本綿、人絹(疋、單位錢) [illegible] ▲牛皮(乾皮百斤單位錢) [illegible]

株式 東 賣買
東亞證券
京城黃金町 案內書贈呈

期米 東
趙俊鎬取引店
仁川海岸町三丁目 電話

朝取 益
金益證券
京城府黃金町二

株式 期米 玉
京城黃金町 仁川本町
マルタマ取引店